Hegering Zeitung

2022

Hegering Aukrug

Informationsblatt anläßlich der Hegeringversammlung am 25. März 2022

Ausgabe 15

Auflage 220 Stück

Nachhaltige

Raubwildbejagung

im Hegering

„Gemeinsam sind wir stark"
Artikel Seite 24

Wir laden Sie herzlich ein zu unseren Veranstaltungen in Neumünster – alle Infos unter nortex.de/veranstaltungen

Grüner Weg 9–11
24539 Neumünster
04321 8700-0
info@nortex.de
www.nortex.de

Anfahrt:
A7 Neumünster-Süd
B205 Altonaer Str.
Zentrum Neumünster
6. Ampel links

Öffnungszeiten:
Montag–Freitag
9.00 bis 19.00 Uhr
Samstag
8.30 bis 19.00 Uhr

Unser Service für Sie:

NORTEX
... zieht den Norden an!

Inhalt: ***Seite:***

Vorwort	4
Vorstand und Obleute des Hegering Aukrug	5
Hegeringversammlung 2022	6
Jäger kaufen bei Jägern	9
Öffentlichkeitsarbeit im Hegering Aukrug	10
Unser Hegering im Internet	22
Bericht: Raubwildwoche 2022	24
Aus den Revieren	26
Hundeseite	29
Projekt zur Rettung Rebhuhnpopulation	35
Kitzrettung	37
Jagdliches Schießen	38
Unserer Schießstände (Überblick)	39
Unsere Jagdhornbläser	40
Jagdpolitik	42
Jungjägerausbildung	44
Jagdpraxis / Brauchtum	45
Ehrungen	48
Verstorbene Mitglieder	49
Neue Kassenprüfer	50
Wildtierkataster	50
Wildnachweisung Hegering 2021/2022	51
LVO Jagd-und Schonzeiten	56
Reviersprecher im Hegering Aukrug	57
Terminübersicht 2022	58

Vorwort

Sehr geehrte Jägerinnen und Jäger,

wir freuen uns sehr, dass wir dieses Jahr unsere Hegeringversammlung als Präsenzveranstaltung durchführen konnten. Obwohl die Corona Pandemie noch immer präsent ist und auch Vorsicht geboten ist, waren wir mit der Teilnahme sehr zufrieden. Wir haben 43 Teilnehmer registriert.

Wichtige Wahlen konnten durchgeführt werden und der Vorstand hat sich mit alten und neu gewählten Mitgliedern neu gebildet.

Wir vom alten Vorstand bedanken uns bei den ausgeschiedenen Vorstandmitgliedern und Obleuten und freuen uns gleichermaßen auf die Zusammenarbeit mit den neu gewählten.

Der Vorstand in seiner neuen Zusammensetzung präsentiert sich auf der nächsten Seite.

Bedingt durch die andauernde Corona Pandemie ist nach wie vor nur ein eingeschränkter Jagdbetrieb möglich und auch Veranstaltungen haben nur wenige stattgefunden.

Trotzdem haben unsere Obleute so einiges an interessanten Informationen für unsere Jägerschaft zusammengestellt und wir haben wieder eine interessante Hegeringzeitung verfasst.

Waidmannsheil

Michael Schumann	**Ellen Rohwer**
> ehem. Schriftführer <	> neue Schriftführerin <

... und nun viel Spaß beim Stöbern

Unser Vorstand:

Hegeringleiter:
Johann Holm
Zum Sportplatz 16
24613 Aukrug-Bünzen
Telefon: 04873 9185
mobil: 0162 2067552
Mail: johannholm@gmx.net

gewählt bis 03/2025

stellvertretender Hegeringleiter:
Sören Rohweder-Brux
Gang 8
24644 Timmaspe
Telefon:
mobil: 0174 212 5149
Mail: rohwederbrux@gmx.de

gewählt bis 03/2023

Schatzmeister:
Christian Wegener
Tönsheide 1
24613 Aukrug-Bargfeld
Telefon: 04873 2953127
mobil: 0152 3423 8064
Mail: RAWegenerMBA@web.de

gewählt bis 03/2023

Schriftführerin:
Ellen Rohwer
Hof Bokhorst 1
24613 Aukrug
Telefon:
mobil: 0172 885 1718
Mail: ellenrohwer2@gmail.com

gewählt bis 03/2025

Unsere Obleute:

Obfrau für Öffentlichkeitsarbeit:
Petra Harms
Heidkatenweg 47
24613 Aukrug Bünzerfeld
Telefon: 04873 901187
mobil: 0170 5543522
Mail: harms-aukrug@t-online.de

gewählt bis 03/2025

Obmann für Jagdhornbläser:
Henning Rohwer
Claus-Gloy-Weg 1
24613 Aukrug Innien
Telefon: 04873 9598
mobil: 0171 4102363
Mail: henning-rohwer@t-online.de

gewählt bis 03/2023

Obmann für das Schießwesen:
Alexander Hermann
Dorfstraße 38
24634 Arpsdorf
Telefon:
mobil: 0176 3049 2553
Mail: aa.hermann@web.de

gewählt bis 03/2025

Obmann für das Hundewesen:
Sven Winter
Wetten 6
24613 Aukrug
Telefon: 04873 901902
mobil: 0152 3416 3158
Mail: s.t.winter@web.de

gewählt bis 03/2023

Hegeringversammlung 2022

Am 25.03.2022 konnten wir wieder unsere Hegeringversammlung als Präsenzveranstaltung durchführen. Claus Göttsche mit seinem Restaurant am Boxberg war wieder einmal ein sehr guter Gastgeber für unsere Veranstaltung. Er konnte mit den Räumlichkeiten und dem Service seiner Mitarbeiterinnen bei allen Teilnehmern punkten. Vielen Dank Claus.

Hier ein paar Informationen und Impressionen der Veranstaltung

Die Agenda wurde von allen Beteiligten wieder souverän abgearbeitet

Hegeringversammlung 2022

Tagesordnung:

1. Begrüßung, Feststellung der ordnungsgemäßen Ladung und der Beschlußfähigkeit
2. Ehrung verstorbener Mitglieder
3. Bericht des Hegeringleiters
4. Kassenbericht
5. Bericht der Kassenprüfer und Entlastung des Vorstandes
6. Wahl zweier Kassenprüfer/-innen
7. Berichte der Obleute
8. Wahlen
   - 8.1. Hegeringleiter/-in
   - 8.2. stellvertr. Hegeringleiter
   - 8.3. Schriftführer/-in
   - 9.3. Obmann/Obfrau für Öffentlichkeitsarbeit
   - 9.4. Obmann/Obfrau für das Schießwesen
9. Der Kreisjägerschaftsvorsitzende berichtet
10. Ehrung langjähriger Mitglieder
11. ~~Der Kreisjägermeister berichtet~~ entfallen
12. ~~Jagdpolitischer Beitrag von Hauke Göttsch, MdL~~ entfallen
13. Information zum Gemeinschaftsprojekt „Rebhuhn retten Vielfalt fördern"
    Vortrag Jan-Marcus Carstens
14. Sonstiges

Der Vorstandstisch

Die Trophäenwand erfreute sich mal wieder großem Interesse der Anwesenden.

Auch ohne Trophäenbewertung wurde auch dieses Jahr wieder Medaillen vergeben

Goldmedaille
Ulrich Both

Silbermedaille
Ellen Rohwer

Silbermedaille
Ernst Göttsche

Die offizielle **Verabschiedung unseres ehemaligen Hegeringleiters Ulrich Michalke** konnte auf unserer Hegeringversammlung 2022 erfolgen. Die Jägerschaft im Hegering bedankte sich für insgesamt 20 Jahre Vorstandsarbeit. Zunächst als Obmann für das Hundewesen und dann als Hegeringleiter. Dafür erhielt Ulli die Ehrennadel in Silber überreicht von unserem Kreisjägerschaftsvorsitzenden Hans Popp und dem neuen Hegeringleeiter Johann Holm. „Waidmannnsheil"

Hans Popp Ulrich Michalke Johann Holm

Verabschiedet wurden ebenfalls **zwei langjährige Vorstandsmitglieder**. Die Jägerschaft im Hegering Aukrug bedankte sich bei Kersten Krause für 9 Jahre im Amt des Obmann für das Schießwesen und Michael Schumann für 20 Jahre im Amt des Schriftführers. Beide werden dem Hegeringvorstand mit Ihren Erfahrungen bei Bedarf zur Verfügung stehen.

Michael Schumann Kersten Krause

Jäger kaufen bei Jägern

Gerade in dieser schwierigen Zeit freuen sich unsere Inserenten besonders, wenn Sie Ihnen die Treue halten und Sie als Kunden begrüßen dürfen.

NORTEX Mode-Center	Seite 2
Christian Wegener MBA, Rechtsanwalt	Seite 22
Café-Restaurant Am Boxberg, Aukrug	Seite 12
Rainer Koopmann – Der Kartoffelbauer, Aukrug-Bünzen	Seite 33
EURONICS Michalke, Aukrug-Innien	Seite 28
Café „Altes Rauchhaus", Padenstedt	Seite 41
Willi Rathjen GmbH&Co.KG, Aukrug-Innien	Seite 27
Schützenbedarf Elsass GbR	Seite 17
Motorradshop Rendsburg - Klaus Schmidt	Seite 25
Spargelhof Holm, Aukrug-Bünzen	Seite 20
Hof Schnoor, Padenstedt	Seite 14
Brennholzhandel Timmaspe	Seite 16
Rohwer & Bichel GmbH & Co.KG	Seite 29

Öffentlichkeitsarbeit im Hegering Aukrug

LERNORT NATUR

EINE INITIATIVE DER JÄGER

Boxbergrallye 2021 mit dem Hegering Aukrug

Auch dieses Jahr fand die Boxbergrallye an mehreren Tagen statt. Rechtzeitig hat Petra Harms mit den Schulen Kontakt aufgenommen, um die Rallye zu planen. Alle waren sich einig, dieses Jahr alle Schulen wieder getrennt zu empfangen.

Die erste Schule war die **Grundschule Timmaspe**. Die Kinder bekamen wieder ihre Laufzettel mit und mussten Fragen zum Thema Natur und Tiere beantworten. Viele Antworten konnten sie auf den Tafeln des Walderlebnispfades erlesen, bei den Quizaufgaben mussten die schon etwas überlegen. Die Lehrerinnen wurden mit der Standaufsicht für den Geschmacksquiz und die Fühlstation beauftragt. Alle Kinder kamen wohlbehalten auf dem Spielplatz, unser Treffpunkt, wieder an, und durften dann, solange ihre Kollegen noch unterwegs waren, spielen.

Bei der Siegerehrung bekamen die Kinder kleine Medaillen aus Holz, ihre NatUrkunde, die wir immer extra drucken lassen, ein Heft zum Thema Tiere in Wald und Flur, und einen Stundenplan.

Bereits eine Woche später war die **Grundschule Gnutz** da, leider war das Wetter nicht so gut, so dass die Siegerehrung kurzerhand in die Schule verlegt wurde:

Die **Grundschule Aukrug** hat sich Frau Harms eine Woche vorher zum Unterricht eingeladen. Mit verschiedenen Präparaten bewaffnet hat sie einige Tiere im Wald vorgestellt. So waren die Kinder für die Rallye optimal vorbereitet.

Zu guter Letzt kam die **Grundschule aus Wasbek**, auch hier hatten alle viel Spaß:

Anzeige

Waidmannsheil und Waidmannsdank

Café-Restaurant
Am Boxberg
Aukrug

Am Boxberg, 24613 Aukrug, Telefon: 04873 / 8 25
Öffnungszeiten: Montag bis Sonntag 9.00 Uhr bis 22.00 Uhr

Aktionen mit dem Kindergarten Aukrug

Große Spurensuche mit den Störchen:

Auf einem Acker hinter dem Kindergarten ist echt was los. Damit die Kinder anhand der Spuren erkennen können, welche Tiere dort waren, haben wir uns auf die Spurensuche gemacht. Die Kinder konnten sehen, dass die Spuren verschiedene Formen hatten und verschieden groß waren. Anhand einer Broschüre über Fährten konnten wir feststellen, dass es Rehe, Damwild und Wildschweine auf dem Acker waren, sogar eine Fuchsspur konnten wir erkennen.

Die Spuren wurden dann mit Gips ausgegossen, und am Ende unserer Suchaktion wieder eingesammelt. Ganz vorsichtig haben die Kinder ihre Schätze zurückgetragen.

Nachdem die Abdrücke gut durchgetrocknet waren, konnten sie geputzt werden, dabei kam erst zum Vorschein wie schön diese geworden waren

Die Kinder nehmen die Fährten gern in die Hand und befühlen sie. Daraus wurde ein Spiel entwickelt: Mit verbundenen Augen müssen die Kinder ertasten welchen Abdruck sie in der Hand halten.

Anzeige

HOF SCHNOOR
Padenstedt bei Neumünster
Bed & Breakfast
Preiswerte Übernachtungen in der Region!
Ideal für Monteure, Messe- und DOC- Besucher
sowie Feriengäste oder Reisende
Fon: 04321 / 851 48 65 | eMail: bauer@hof-schnoor.de
www.hof-schnoor.de www.pension-hof-schnoor.de

Die Nussjagd:

Mit den Wölfen waren wir auf einem Knick unterwegs, der voller Haselnussbüschen steht. Aber nicht nur wir mögen Nüsse, sondern auch verschiedene Tiere und anhand der Fraßspuren kann man erkennen, wer die Nuss geklaut hat.

Der Knick lag voller Nüsse, die Büsche haben gut getragen.

Danach wurde sortiert:

Bei vielen Nüssen war der Haselnussbohrer der schnellste. Die Nuss diente seiner Made als Nahrung. Das es auch Eichhörnchen dort gibt, konnte man an den gespaltenen Nüssen erkennen. Es gab aber auch Nüsse wo man deutlich die Mausezähnchen erkennen konnte. Natürlich gab es auch heile Nüsse, die haben die Kinder mit dem Nussknacker geknackt um zu gucken, ob noch eine Nuss drin ist.

Taschendruck mit den Störchen:

Da die Kinder bereits fit sind was Spuren angeht, war klar, dass wir auch die Taschen mit Spuren und Tieren bedrucken.

Anzeige

Taschendruck mit den Hamstern:
Bei den Hamstern kamen die Blätter und Früchte zum Einsatz. Der Stamm wurde vorgezeichnet und die Kinder konnten den Baum mit einem dicken Blätterdach versehen. Mit der passenden Frucht und noch ein paar Tieren, kam ein schönes Bild zustande.

Anzeige

SCHÜTZENBEDARF ELSASS GBR

Ladengeschäft - Servicewerkstatt - mobiler Service

Rund-um-Service

Präzision und Nachhaltigkeit werden bei uns GROSS geschrieben.

Unser Laden bietet Ihnen:
- Über 180m² Verkaufsfläche
- Eine große Auswahl Sport - Jagd - Outdoor
- SIUS Schießstände vor Ort
- Technischer Service
- Umfangreiche Beratung, Vorführer für passionierte Jäger

www.schützendepot.de; Dorfstr. 15, 24594 Tappendorf; 04871/7610816; info@schuetzendepot.de

Nistkasten-Bauaktion im Revier Eigenjagd Holm

Bei bestem Wetter konnte die Nistkasten-Bauaktion bei Familie Holm durchgeführt werden.
Johann Holm hat dazu einige Jagdkollegen mit ihren Kindern eingeladen. In seiner Kartoffelhalle haben die Jungen und Mädels mit ihren Eltern die Kästen zusammengebaut. Gleich im Anschluss wurden ein großer Teil der Kästen auf dem Hof Holm angehängt, aber die Kinder durften auch einen Kasten mit nach Hause nehmen. Dazu gab es noch eine Infobroschüre zum Thema Singvögel, in der die Kinder nachlesen können, wer in ihren Kasten einziehen könnte, und wann der Kasten gesäubert werden muss.

... Nistkasten-Bauaktion im Revier Eigenjagd Holm

Jugendfest Aukrug

Da in den Kindergärten an einen Nistkastenaktion nicht zu denken war, kam uns der Plan des Familienzentrum Aukrug, ein Kinder- und Jugendfest zu feiern, sehr gelegen.

Der Hegering hat mit dem Naturpark Aukrug und dem Naturschutzring Aukrug, einen Naturschutzstand aufgebaut. Während der Naturpark mit den Kindern Schmetterlinge bastelte, wurden beim Hegering Nistkästen zusammengebaut. Die Kinder standen Schlange, so gut kam die Aktion an. Das Fest war ein voller Erfolg, und der Hegering hat seine zukünftige Teilnahme, vielleicht mit Taschendruck, beim nächsten Mal zugesagt.

Anzeige

Das grüne Klassenzimmer

Unter Federführung des Naturpark Aukrug, wird in der Gemeinde Aukrug, am Sportplatz, ein grünes Klassenzimmer installiert. Mit einer Feuerstelle, einer Hütte und Sitzplätzen ausgestattet, soll dieser Ort für gemeinsame Aktionen dienen. Alle Vereine und Institutionen waren aufgefordert, sich mit Ideen einzubringen.

Der Hegering Aukrug kann sich gut vorstellen, diesen Platz für die Jugend- und Öffentlichkeitsarbeit zu nutzen. Besonders die Nistkastenbauaktionen lassen sich dort gut umsetzten.

Aus diesem Grund haben wir verschiedene Nistkästen und Informationstafeln bestellt, die wir dort bereits aufgehängt haben. Für die Kosten haben wir einen Antrag bei der Jagdabgebe gestellt, der auch bewilligt wurde.

Die erste Aktion die dort stattfinden wird, ist eine gemeinsame Aktion mit dem Naturparkt. Es sollen dort Schlafkästen für Fledermäuse gebaut werden.

www.hegering-aukrug.info

Der Hegering Aukrug im Internet - Unsere beliebte Hegeringseite

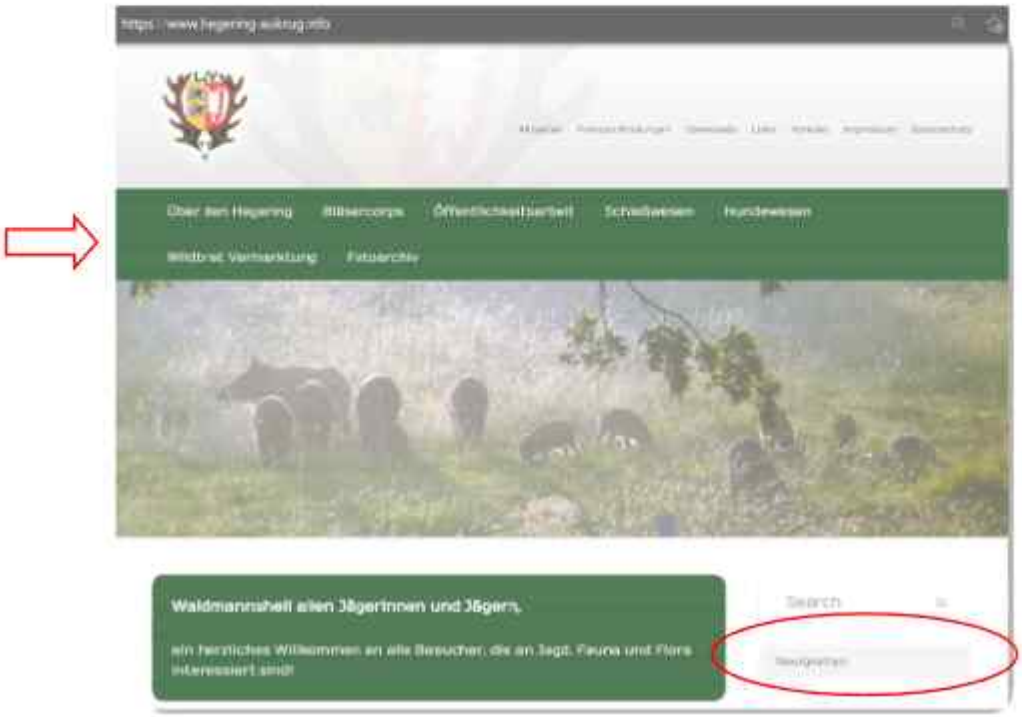

...

Anzeige

CHRISTIAN WEGENER MBA
Rechtsanwalt und Fachanwalt f. Steuerrecht

Tätigkeitsschwerpunkte:
allgemeines Zivilrecht
Mietrecht
privates Baurecht
Forderungseinzug

Tönsheide 1
24613 Aukrug
RAWegenerMBA@web.de
Tel. 04873-2953129
Fax 04873-2953128
Termine nach Vereinbarung

...

reinklicken lohnt sich

Übersicht nützliche Downloads auf www.hegering-aukrug.info

Einladung-Anmeldung Hegering Hundesuche 2022	3.4.2022|Größe: 85 KB
OUTDOOR_2022_BesucherFlyer_deutsch.v3	20.3.2022|Größe: 1 MB
Tagesordnung Hegeringversammlung	20.3.2022|Größe: 171 KB
Einladung Hegeringversammlung 2022	20.3.2022|Größe: 267 KB
Einladung Hochwildhegering Ilse	20.3.2022|Größe: 169 KB
Einladung Fuchsjagd 2022.docx	26.1.2022|Größe: 413 KB
Bauanleitung für Nistkasten	30.7.2020|Größe: 931 KB
Anleitung Natur-Memory	29.7.2020|Größe: 504 KB
Hegering Zeitung 2020 final-komprimiert	2.4.2020|Größe: 31 MB
Aufnahmeantrag Hegering Aukrug Stand 2019	24.4.2019|Größe: 156 KB
Hegering Zeitung 2019 final	4.4.2019|Größe: 29 MB
DJV-Formular Wildunfallbescheinigung	7.12.2018|Größe: 59 KB
Antragsformular_Fallwildsuche	20.9.2018|Größe: 531 KB
richtlinieASP_Aufwandsentschaedigung	20.9.2018|Größe: 155 KB
Kreisblatt_26-18 Trichinschau Kostenfrei	29.8.2018|Größe: 3 MB
Hegering Zeitung 2018	24.3.2018|Größe: 9 MB
Unsere Wilddirektvermarkter 11.2017	29.11.2017|Größe: 215 KB
Herkunftsnachweis Fellwechsel	20.10.2017|Größe: 68 KB
Flyer Fellwechsel	20.10.2017|Größe: 2 MB
Auftrag_Lohnarbeit-Fellwechsel	20.10.2017|Größe: 248 KB
Schießstände im Überblick 1	16.12.2015|Größe: 415 KB
Satzung des Landesjagdverbands Schleswig-Holstein e. V.	16.12.2015|Größe: 6 MB
Nachsuchengespanne Schleswig-Holstein	16.12.2015|Größe: 257 KB
Jagd-Schonzeiten 2014	16.12.2015|Größe: 98 KB

Raubwildwochen
des Hegering Aukrug und Hegering Loop 2022

Beide Hegeringe konnten sich wieder über eine rege Beteiligung freuen. Die Ranz war in vollem Gange. Folgende Strecke wurde gemeldet:

Hegering Aukrug
Ehndorf: 2 Füchse
Böken: 1 Fuchs
Padenstedt: 1 Fuchs
Arpsdorf: 10 Füchse, 1 Marderhund und 1 Dachs
Wasbek: 5 Füchse
EJ Harms: 1 Fuchs und 1 Baummarder
EJ Dr. Gronninger: 1 Fuchs

Hegering Loop
Schülp: 1 Fuchs
Nortorf: 1 Fuchs
Borgdorf-Seedorf: 1 Fuchs
Loop: 1 Marderhund

Somit beträgt die gesamte Strecke:
24 Füchse
1 Dachs
2 Marderhunde
1 Baummarder

und die Fuchstafel ging in den Hegering Aukrug an das Revier Arpsdorf.

v.l. Lauritz Beckmann, Alexander Hermann (Revier Arpsdorf), H.H. Göttsche (Hegeringleiter Loop), Hans-Jürgen Beckmann (Revier Arpsdorf), Johann Holm (stellv. Hegeringleiter Aukrug), Hinne Rohwer (Revier Schülp und Vorjahres Sieger)

...

... Raubwildwochen

Und so sind die Arpsdorfer zu ihrer Strecke gelangt:

Ganz traditionell ging es Hans-Jürgen Beckmann an. Als versierter Terrier-Führer, ist für ihn natürlich die Baujagd das höchste, um das Raubwild effektiv zu bejagen. Er hat gleich am ersten Tag einen Dachs und einen Fuchs zur Strecke bringen können. Wobei der Fuchs es nicht bis in den Bau geschafft hat.

Ganz anders sind es Lauritz und Alex angegangen. Sie haben die Lockjagd für sich entdeckt. Mit Hilfe einer Wärmebildkamera konnten sie oft schon früh Füchse anwechseln sehen, die mit bloßem Auge gar nicht auszumachen gewesen wären. Überrascht waren sie, wie gut es mit dem Locker funktionierte, manchmal 3 und auf einer Blühwiese sogar 4 Füchse fielen darauf herein.

Das die Ranz in vollem Gange war, konnten auch sie beobachten ☺.
Den Marderhund konnten sie auf einem Knick entdecken, er reagierte nicht auf die Klage, konnte aber doch erlegt werden. Was auch gut war, er hatte Räude.

Raubwildbejagung, damit das nicht passiert

Anzeige

Aus den Revieren

Beiträge zum Jagdgeschehen und Jagderlebnissen aus unseren Revieren im Hegering Aukrug

Revier Wasbek

Hegeabschuss im Wasbeker Revier.
Am 20. Oktober konnte ich den Hirsch erlegen.

Gesehen hatte ich ihn im Revier zum 1.mal am 20. August. Daraufhin habe ich einige Abende angesessen, ohne Erfolg. Bis am 20.10. nachmittags der Anruf eines Jagdkollegen verkündete: Der Hirsch sei aus dem Mais ins Moor gezogen.

Wir umstellten das Moor, bis er kurz darauf ca.40 Meter an mir vorbei zog . Mit einem Trägerschuss konnte ich ihn erlegen. Der Hirsch ist ca.18 Jahre alt u. wog 156 kg.

Der älteste Hirsch der bisher in Wasbek erlegt wurde.

Heinrich Kühl

Pflanzaktionen im Hegering Aukrug

Auch dieses Jahr wurden wieder Obstbäume gepflanzt.
Auf vier Revier wurden die 24 Bäume aufgeteilt. Herr Krause von der Firma „Unserer Gärtner" hat schöne kräftige Hochstämme von Apfel, Birnen, Zwetschgen und Kirschen angeliefert.

Revier Wasbek beim Pflanzen

...

Anzeigen

...

Senior Hans Holm legt bei solchen Aktionen gern selber Hand an.

Klaus Schmidt von der EJ Harms findet für Obstbäume immer einen Platz

Das Revier Bargfeld hat die letzten 9 Bäume verpflanzt.

Anzeige

Andreas Michalke

Radio-Fernsehtechnik,
Kommunikations-, Überwachungs-,
und Sicherheitstechnik

Hauptstrasse 12a
21513 Aukrug
servicemichalke@web.de

04873 323

Euronics Michalke

Feierabendservice 18-21 Uhr

Ich bin da,
wenn sie Zeit haben

Hundeseiten

Unsere anerkannten Nachsuchengespanne im Hegering Aukrug:

- **Bernd Koshyk** mit Immer Hanzelov dvor
  Hannoverscher Schweishund, Rüde, gew. 01.01.2015
  24644 Timmaspe, Birkenweg 7, Tel: 04392 1808 oder 0160 5759 111

- **Wolfgang Wohlers** mit Max II vom Liether Moor
  Deutsch Drahthaar, Rüde, gew. 15.01.2013
  24594 Heinkenborstel, Elsbarg 2a, Tel: 04873 602 oder 0173 860 6548

- **Thies Ehrenberg** mit Gitti von Bockhöft
  Deutsch Kurzhaar, Hündin, gew. 30.01.2016
  24644 Timmaspe, Karlshof 1, Tel. 0151 – 55 52 86 65

- **Henning Rohwer** mit Aris vom Forsthaus Steinbach
  Hannoverscher Schweißhund, Rüde, gew. 19.05.2014
  24644 Timmaspe, Iooweg 11a, Tel.: 04392 – 690 476 oder 0171 – 4102363

Anzeige

In de Landwirtschaft bünd wi to Hus

ROHWER BICHEL

Die Zimmerermeister

- Landwirtschaftliche Neu- und Umbauten
- Hallenbau
- Dacheindeckungen aller Art
- Dachstühle ○ Gauben ○ Carports
- Dachsanierungen
- Aufsparrendämmung

Iloo-Weg 11a
24644 Timmaspe

Telefon 04392/1623
Fax 04392/5494

www.rohwer-bichel.de • E-Mail: kontakt@rohwer-bichel.de

Hegering Hundesuche 2021

Am 05.09.2021 konnten wir unter Corona-Bedingungen unsere Hegering Hundesuche mit sage und schreibe 10 Hundegespannen auf dem Hof Harms stattfinden lassen.
Das Wetter war wieder einmal optimal für uns, mit leichtem Westwind bei 8°C.

Nach der Begrüßung pünktlich um 08:00 Uhr durch unsere Bläser*innen, unter der Führung von Henning Rohwer, richtete unser kommissarischer Hegeringleiter Johann Holm begrüßende Worte an alle. Im Anschluss wurden die Gruppen durch unseren Hundeobmann Sven Winter eingeteilt.

Danach ging es in die Reviere nach Bargfeld, Innien und Eigenjagd Harms.
Jetzt wurden die Fächer Federwildschleppe, Haarwildschleppe, Verlorensuche im deckungsreichen Gewässer, Quersuche, Folgen bei Fuß und Ablegen und Schießen geprüft. Freiwillig konnte noch das Prüfungsfach "Fuchs über Hindernis" absolviert werden, welches gesondert bewertet wurde.
Es war eine Freude den Hunden nebst ihren Hundeführern bei der „Arbeit" zuzusehen.

Nachdem alle Fächer abgeschlossen waren, trafen wieder alle auf dem Hof Harms ein. Jetzt gab es zur Stärkung verschiedene Leckereien vom Grill, selbstverständlich unter Einhaltung aller Hygieneauflagen.

Im Anschluss wurden die Ergebnisse ausgewertet und die Siegerehrung wurde durchgeführt.
Unser Vorjahressieger Klaus Dahmke reichte die Siegerkette an den diesjährigen Suchensieger Horst Huhn weiter.

159 Punkten reichten Horst Huhn mit seinem Epagneul Francais Rüden zum Sieg, gefolgt von Klaus Dahmke mit seiner Deutsch Langhaar Hündin Gora von der Dornbeck mit 158 Punkten und Sven Winter mit seiner Deutsch Drahthaar Hündin Asha von de goden Naverschaft mit 156 Punkten.

Schnellster Hund beim "Fuchs über Hindernis" war diesmal die Deutsch Drahthaar Hündin Asha von de goden Naverschaft von Sven Winter. Hierfür gab es den von Johann Holm gespendeten Fuchsteller.

Für einige war dieser Tag eine Generalprobe für die kommende Prüfung, für andere einfach nur die Möglichkeit mit seinem Hund unter Prüfungsbedingungen die verschiedenen Fächer zu arbeiten, wobei der Spaß natürlich wie immer im Vordergrund stand.

Ein recht herzliches Dankeschön gilt unseren Bläser*innen, Richtern*innen Simone Voss, Johann Böge, Lothar Thiel, Ernst-Walter Schultz, Klaus Schmidt und Ulrich Michalke, so wie Petra Harms für die Bereitstellung des Hof Harms.

Die nächste Hegering Hundesuche findet am 04.09.2022 statt.

Mit freundlichem Waidmannsheil

Sven Winter
Obmann für Hundewesen

Prüfungsergebnisse 2021/22

Simone Voß, Wasbek
Apple vom Tierbach, DK
VJP, Derby, Solms, VGP (Die Hündin ist zu diesem Zeitpunkt 1 Jahr und 2 Tage alt.)
Bringtreue, Lautnachweis und Verlorenbringernachweis

Markus Schröder-Voß, Wasbek
Enno vom Rutenberg, DK
Verbandsschweißprüfung 40 Std

Bernd Koshyk, Timmaspe
Gauner von der Fuchsleite, DK
Verbandsschweißprüfung

Martin Claus, Timmaspe
Donatus vom Bondelumer Moor, KLM
VJP, HZP und Brauchbarkeit

Axel Rieck, Brammer
Hasko on Nordstrand, DD
Bringtreue

Christian Wegener, Aukrug
Ditsche vom Bondelumer Moor, KLM
VJP

Anzeige

KOOPMANN
DER KARTOFFELBAUER

Rainer Koopmann - Kloster 5 - 24613 Aukrug-Bünzen

VIEL WAIDMANNSHEIL UND SCHÖNE STUNDEN IM REVIER.

Einladung

zur Hegering-Hundesuche

am 04. September 2022 um 08.00 Uhr

Veranstalter:
Hegering Aukrug
Hegeringleiter
Johann Holm
Zum Sportplatz 16
24613 Aukrug-Bünzen

Verantwortlich:
Hundeobmann
Sven Winter
Wetten 6
24613 Aukrug-Homfeld
Handy: 0152 34163158
E-Mail: s.t.winter@web.de

Veranstaltungsort:
Hof Harms
Heidkatenweg 49
24613 Aukrug-Bünzerfeld

Zu unserer diesjährigen Hegering-Hundesuche laden wir Euch und Eure Hunde recht herzlich ein. Geplant ist ein schöner und geselliger Tag mit unseren Hunden in Anlehnung an die Herbstzuchtprüfung (selbstverständlich unter Einhaltung sämtlicher derzeit gültiger Corona-Auflagen).

Die Veranstaltung ist auf 12 Hunde beschränkt.

Mitzubringen sind:
- Jagdschein
- Ahnentafel, Impfausweis und Versicherungsbescheinigung des Hundes
- Flinte und Munition
- Schleppwild (Kaninchen und Ente)

Wir treffen uns am Sonntag, den 04. September 2022, um 08.00 Uhr, auf dem Hof Harms. Dort findet dann auch im Anschluss an die Prüfungen die Siegerehrung und das gemeinsame Grillen statt.

Zuschauer sind herzlich willkommen und auf dem Anmeldeformular mit einzutragen.

Für das Essen wird eine Kostenpauschale in Höhe von 10,00 € pro Person erhoben.

Wir freuen uns auf einen tollen Tag und über eine rege Beteiligung. E-Mail: johannholm@gmx.net

Waidmannsheil

Anmeldung bitte bis Freitag, den 19. August 2022 bei Sven Winter

✂ ********

ANMELDUNG

Zur Hegering-Hundesuche am 04. September 2022 melde ich mich mit meinem Jagdhund verbindlich an.

Vor- und Nachname des Hundeführers: _____

Name des Hundes _____ Geburtsdatum des Hundes _____

Rasse _____ anstehende oder bestandene Prüfung/en _____

Gäste _____ Teilnahme am Essen Ja ☐ Nein ☐

Rebhuhn retten – Vielfalt fördern!

Das Rebhuhn hat einen dramatischen Rückgang erlitten, denn mit heute gerade einmal 7% des Bestandes von 1980 ist die Art trauriger Rekordhalter beim Rückgang unter den heimischen Vögeln. Die Ursachen dafür sind vielfältig und im Zusammenhang zu sehen. Ein genereller Verlust von Strukturreichtum in der Feldflur, der Rückgang der Insektenmasse durch Insektizide und eine Zunahme der Fuchspopulation haben dazu geführt, dass sich das Feldhuhn nicht mehr vom sehr verlustreichen Kältewintern 78/79 erholen konnte. In Schleswig-Holstein beträgt der Bestand momentan etwa 7800 Brutpaare.

Gemeinsam mit dem Naturschutzring Aukrug e.V. möchte der Hegering sich für den Rebhuhnschutz einsetzen und dessen Bestand stärken. Seit Ende letzten Jahres steht uns mit dem bundesweiten Projekt „Rebhuhn retten – Vielfalt fördern!" unter Federführung der Uni Göttingen, dem Deutschen Avifaunistenverband und dem Deutschen Verband für Landschaftspflege ein großes Netzwerk mit viel Erfahrung zum Thema zur Seite. Zur Balzzeit wurde in diesem Jahr erstmalig ein den gesamten Hegering Aukrug umfassendes Rebhuhn-Monitoring durchgeführt. Im Vorfeld war durch die Befragung der Reviersprecher herausgekommen, dass es zumindest in jedem zweiten Revier noch 1-2 Rebhuhnpaare gibt. Die Erfassung erfolgte mit der Hilfe von 28 freiwilligen Kartierern nach einem bundesweit standardisierten Verfahren unter der Verwendung von Klangattrappen. Die Ergebnisse zeigen, dass die Einschätzung der Reviersprecher annähernd zutrifft und Gnutz einen ausgesprochenen Hot-Spot im Hegering darstellt. Insgesamt wurden auf 62 Zählrouten 21 Rebhühner, meistens balzende Hähne, festgestellt.

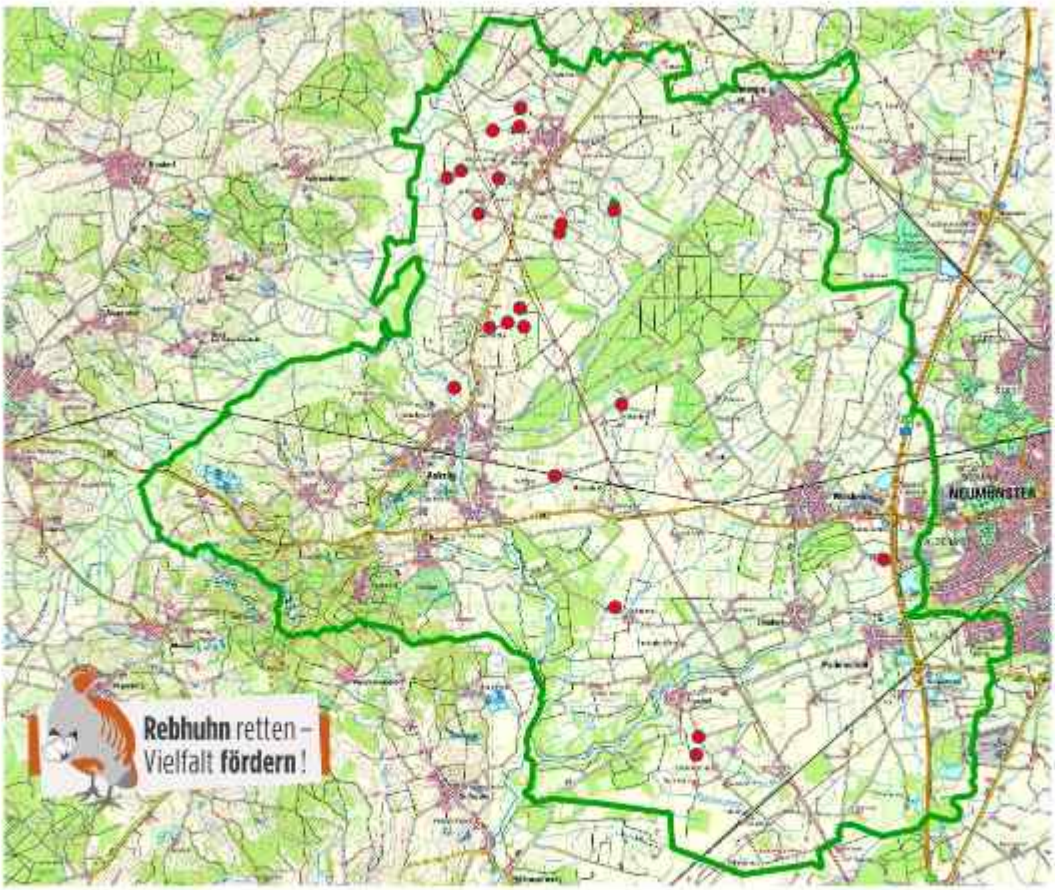

Wer im nächsten Jahr noch als Kartierer dabei sein möchte, kann sich gerne beim Naturschutzring melden. Daneben sind aber auch alle Zufallsbeobachtungen des Rebhuhns wichtige Infos für unsere Schutzbemühungen.

Mit Beginn der neuen Agrarförderperiode wird es neue Programme geben, die extra auf den Rebhuhnschutz abgestimmt werden. Beispielsweise wird es mehrjährige Blühbrachen mit einem hohen Anteil von Wildarten in der Saatmischung geben, die durch einen jährlichen Wechsel der Bearbeitung eine große Strukturbereicherung ergeben. Für landwirtschaftliche Betriebe winken dabei zurzeit 750 Euro zusätzliche Prämie pro Hektar Blühbrache. Mit Blick auf die kartierten Rebhühner können wir nun ganz gezielt auf Landwirte und Flächeneigentümer zugehen und diese freiwilligen Programme anbieten. Die Besenderung von Rebhühnern im Göttinger Raum hat gezeigt, dass kleine Brachflächen innerhalb der Agrarlandschaft schon echte Rebhuhnmagneten sein können (vorausgesetzt es sind noch welche da). Nicht nur das Rebhuhn profitiert von solchen Maßnahmen, auch auf anderes Wild, Insekten und weitere Vögel sowie selten gewordene Ackerwildkräuter haben sie einen positiven Effekt.

Neben der Schaffung einer besseren Lebensraumstruktur spielt auch die Fuchsbejagung eine wichtige Rolle bei den Schutzbemühungen. Die Uni Göttingen fand bei mehrjährigen Untersuchungen heraus, dass fasst alle Todesfälle auf Prädation zurückzuführen waren und davon gut 2/3 auf Säugetiere. Von den Greifvögeln schaffen es nur Habicht und eventuell der Sperber Rebhühner zu schlagen. Ein wesentlicher Punkt ist auch der Gelegeverlust durch den Fuchs. Die Erfahrung hat gezeigt, dass der Neststandort entscheidend für den Bruterfolg ist. Entlang von linienhaften Strukturen sind die Verluste deutlich höher, da dort der Fuchs streift. Deshalb wird empfohlen, Blühstreifen mindestens 20 Meter breit anzulegen oder aber flächig z.B. in Feldecken und Keilen. Entlang von Knicks gilt das gleiche, allerdings sind diese insbesondere im Winter auch eine gut geeignete Deckung vor extremer Witterung.

Auf den Erfahrungsschatz der Jägerschafft zurückgreifen zu können, ist für das Projekt goldwert. Meldet gerne Eure Erfahrungen und Beobachtungen der Rebhühner in Eurem Revier an den Naturschutzring (s.u.). Auch für die Förderung von Maßnahmen oder neuen Ideen Eurerseits ist der Naturschutzring offen. Gemeinsam schaffen wir es das Rebhuhn zu retten!

Naturschutzring Aukrug e.V., Jan-Marcus Carstens, 0151-54316202,

Mehr Infos zum Rebhuhnprojekt auf www.rebhuhn-retten.de

Quelle: C. Geipke

Kitzrettung Mittelholstein

Auch 2021 haben viele Reviere aus dem Hegering Aukrug die Wildtierrettung per Drohne in Anspruch genommen. Inzwischen wurde der gemeinnützige, eingetragene Verein Kitzrettung Mittelholstein gegründet, um öffentliche Gelder für die Anschaffung der Drohnen in Anspruch nehmen zu können. 1. Vorsitzender ist Lutz Henne, Stellvertreter Thomas Harbeck. Die Drohnenführer sind geschult und im Kreis Rendsburg West verteilt.

Bei Bedarf kann man sich an

Kitzrettung Mittelholstein e.V.
Papenau 1,
24594 Hohenwestedt
Telefon: 04871-762380
Mobil: 0179-5060907
Mail: flagge64@t-online.de

wenden.

In einigen Revieren haben sich bereits Vereine gegründet, um eine eigene Drohne anschaffen zu können. Auch dabei kann Hilfe von Lutz Henne in Anspruch genommen werden.

Jagdliches Schießen

Unser Obmann informiert:

Waidmannsheil edle Jägerschaft !

Ein letztes Mal an dieser Stelle mein Bericht: Coronabedingt fällt dieser sehr dürftig aus.

Am 14. August hatten wir erst die Kreismeisterschaften in Alt Bennebek. Dort war ich allein die Mannschaft vom Hegering Aukrug ! Kommentar spare ich mir.

Dann das Hegering- Vergleichsschiessen am 28. August in Bargstedt. Die Teilnehmerzahl war leider auch geringer als die letzten Jahre. Trotzdem wieder eine gelungene Veranstaltung. Dank an Ole Volquardsen, den Hegering Oldenhütten und alle Helfer.

Nachdem ich nun 9 Jahre als Schiessobmann tätig war, möchte ich mich verabschieden.

Es hat mir fast immer viel Spaß bereitet und ich glaube ich konnte auch den einen und anderen von der Notwendigkeit und dem Spaßfaktor des Schießens überzeugen.

Leider gehört auch die Bekanntgabe und Umsetzung von, meistens unsinnigen, Anordnungen der Politik dazu. Dieser rot-grüne, inkompetente Irrsinn hat sich in den letzten Jahren noch verstärkt. Auch ein Grund für mich aufzuhören. Es ist ja auch keine Besserung in Sicht. Solange unsere Politiker ihre Energie weniger in konstruktive Arbeit als in peinliche Selbstdarstellung stecken, wird sich nichts ändern. Faule Kompromisse werden dann auch noch als Erfolg verkauft. Ferner fehlt mir auch die Bereitschaft Schießstand*in, Gewehrriemen*in usw. oder der/die/das Jäger zu sagen und schreiben.

Jedenfalls bedanke ich mich für die schöne Zeit und wünsche allen Jägern und dem neuen Vorstand alles Gute. Ich werde aber auch weiterhin mit Rat und Tat zur Verfügung stehen.

Ein letzter Appell: Besucht die Schießstände und übt regelmäßig. Wer weiß was noch kommt.

Und abschließend noch einmal die Bitte um tatkräftige Unterstützung des Vorstandes und Obleute. Da diese Ehrenämter viel Freizeit und Mühen in Anspruch nehmen, sollte das auch mit Eigeninitiative honoriert werden.

Mit einem kräftige Waidmannsheil

Euer Kersten Krause

Unsere Schießstände im Überblick

Schießsportzentrum Kasseedorf e.V.	23717 Kasseedorf Ochsenhals 1	04521 8307 22 - 0 info@ssz-kasseedorf.de

Waffen Schrum GmbH&Co.KG	25782 Tellingstedt Hamburger Str. 3	04838 7890 - 0 www.waffen-schrum.de

Schießstand Warder	Stiegweg 24646 Warder	04329 417 www.schiessstand-warder.de

Schießstand der KJS Segeberg	Am Schießstand 1 24640 Hasenmoor	04195 990467 www.schiessstand-hasenmoor.de

Unsere Jagdhornbläser

Unser Obmann berichtet:

Die Jagdhornbläser sind wieder aktiv!

Von den Jagdhornbläsern gibt es aus den letzten zwei Jahren nicht viel zu berichten. Genau wie Chöre waren auch Blasorchester von den coronabedingten Einschränkungen besonders betroffen und mussten dadurch immer als Erstes ihre Übungsabende aussetzen und durften als Letztes wieder anfangen.

Unsere Gruppe besteht aktuell aus 20 aktiven Bläsern und drei fleißigen Anfängern. Wir sind froh, aktuell wieder jeden Mittwoch um 19:00 Uhr in der Kartoffelhalle bei Sven Hierländer in Aukrug proben zu können, Neugierige sind jederzeit herzlich willkommen.

Auch die Bläserwettbewerbe der letzten beiden Jahre wurden aufgrund der Pandemie abgesagt. Doch in diesem Jahr findet am 12. Juni wieder der Landesbläserwettbewerb auf dem Gut Görtz in Heringsdorf statt. Worauf wir uns bereits mit großer Freude vorbereiten und hoffen, uns wieder für den Bundeswettbewerb in Kranichstein 2023 zu qualifizieren. Teilnehmen werden wir in der Wertungsklasse „G", welche die gemischte Pless- und B-Parforcehorn-Gruppe umfasst. Die zu spielende Signalgruppe wird ausgelost, zudem wird von allen Gruppen ein Wahlpflichtstück sowie ein freies Stück gewählt.

Malena Rohwer

Anzeigen

Jagdpolitik

Unser Landtagsabgeordneter Hauke Göttsch berichtet

Die Jägerschaft bleibt engagiert und vielseitig gefordert

Die Anzahl der Jägerinnen und Jäger in Deutschland steigt kontinuierlich – das ist gut so. Noch besser ist, das umgerechnet auf 1.000 Einwohner Schleswig-Holstein mit 8,3 die deutschlandweit größte Dichte aufweist. Bundesweit liegt der Anteil der Jägerinnen nur bei 7 %. Betrachtet man den Anteil weiblicher Teilnehmer an der Jagdausbildung, so liegt der aktuell bei rund einem Viertel. Also auch hier: Tendenz steigend. Geschlechter übergreifend sind drei Viertel der Jägerinnen und Jäger in Verbänden organisiert. Im Sinne der Allgemeinheit nehmen sie - neben der ehrenamtlichen Jagdausübung - auch Aufgaben vom Artenschutz über Wildschäden und Wildunfälle bis zur Tierseuchenbekämpfung wahr.

Die Afrikanische Schweinepest (ASP) macht uns derzeit immer noch die größten Sorgen. In der vergangenen Jagdsaison wurde mit 21.286 Stück Schwarzwild in Schleswig-Holstein ein Abschussrekord erzielt. Dies ist zum einen das Verdienst der engagierten Jägerschaft, aber es ist für mich auch ein Indiz der unvermindert wachsenden Wildschweinpopulation.

Mit finanzieller Unterstützung aus Bundesmitteln fand im vergangenen Jahr erstmalig eine groß angelegte Rettungsaktion von Rehkitzen auch in Schleswig-Holstein statt. Vor der Mahd wurden mittels Drohnenbefliegung entsprechende Flächen abgesucht. Jagdpächter, Landwirte und interessierte Dritte engagierten sich im Interesse des Tierschutzes und entfernten die Jungtiere durch Hinaustragen aus der Gefahren-zone. Eine Vielzahl von Jungtieren konnte so vor dem sicheren Mähtod gerettet werden.

Sorge bereitet uns auch der Rotwildbestand im Lande. Durch sogenannte lineare Elemente wie Straßen und Zäune ist auch unser Land zerschnitten und geteilt. Teile der Rotwild-populationen verinseln genetisch, es kommt zu Inzucht und in der Folge zu schweren Missbildungen, wie Schädeldeformationen und verkürzte Unterkiefer. Den genetischen Austausch wieder zu ermöglichen ist eine Aufgabe des Landes. Ein sogenannter Wildwegeplan wäre da hilfreich, da er sowohl die kritischen Bereiche benennt, als auch konkrete Lösungsmöglichkeiten aufzeigt. Wildbrücken sind da eine Lösungsmöglichkeit, wenngleich die teuerste. Hier ist schnelles Handeln erforderlich, bevor durch Photovoltaik-Parks weitere Fakten geschaffen werden.

Ende des letzten Jahres hat der für die Jagd zuständige Landesminister trotz massiver Einsprüche – ohne die Beteiligung der Regierungspartner – quasi im Alleingang per Ministerverordnung eine Gebührenerhöhung für die Landesjägerschaft beschlossen und umgesetzt. Mit ihr werden verschiedene Verwaltungsgebühren, wie z.B. die für die Jägerprüfung, teilweise drastisch erhöht. Statt Jägerinnen und Jäger zu entlasten und ihre Arbeit zu unterstützen, werden sie mit steigenden Gebühren konfrontiert. Nach meiner Auffassung kann man nicht auf der einen Seite die Jägerinnen und Jäger beim Schutz vor der ASP als Helfer in der Not in Anspruch nehmen und sie gleichzeitig durch höhere Gebühren zur Kasse bitten.

Allem Anschein nach stehen die unfassbaren Polizistenmorde in Rheinland-Pfalz im Zusammenhang mit Wilderei. Lange Jahre war es diesbezüglich ruhig in Schleswig-Holstein. Aber in jüngster Zeit haben auch in unserem Bundesland die Fälle von Wilderei wieder zugenommen. Diese Straftaten aufzuklären ist Sache der Polizei, dabei wollen wir sie unterstützen.

Ich stehe für gesunde Wildbestände im Einklang mit der Land- und Forstwirtschaft. Dies geht in dichtbesiedelten Räumen nur mit eigenverantwortlichen Jägerinnen und Jägern.

In diesem Sinne Waidmannsheil

Jungjäger Ausbildung

DEULA Lernen und Erleben

https://www.deula.de/standorte/deula-rendsburg

Mit uns in 3 Wochen zum Jagdschein

In Schleswig-Holstein gibt es rund 22.000 Jagdschein-Inhaber. Nach Angaben des Deutschen Jagdverbands (DJV) besitzt jeder 126. Einwohner einen Jagdschein. Damit gibt es im Norden deutlich mehr Jäger als im bundesweiten Durchschnitt. Rund 600 Männer und Frauen legen pro Jahr das Grüne Abitur ab. So wird die Ausbildung zum Jäger umgangssprachlich genannt. Die anspruchsvolle Prüfung verlangt unter anderem Wissen in Wildtierkunde, Jagdpraxis und Jagdrecht. Neben der bestandenen Prüfung gibt es weitere Voraussetzungen für einen Jagdschein. So muss die persönliche Eignung nachgewiesen sowie ein einwandfreies polizeiliches Führungszeugnis vorgelegt werden.

JAGDSCHULE DEULA SCHLESWIG-HOLSTEIN

Die Nachfrage auf die Jägerausbildung ist groß. Ein Grund für den Ansturm ist vor allem die komprimierte Ausbildung innerhalb von drei Wochen anstatt der Langzeitausbildung an vielen Abenden in der Woche bzw. an Wochenenden. Diese Vollzeit-Intensivlehrgänge bieten wir jeweils im Februar sowie in den ersten 3 Wochen der Sommerferien und in den Herbstferien an. Wir setzen auf Jahrzehnte lange Erfahrung der Ausbilder, maximale Konzentration, individuelle Betreuung, tägliche Wiederholung, keine Leerlaufzeiten, sowie kontinuierliches Lernen ohne Ablenkung vom häuslichen Alltag. Die Bestehensquote von ca. 90% spricht für sich.

Informationen

Dauer:
3 Wochen

Termine:

- 10.02. – 12.02.2023 und weiter 17.02. – 11.03.2023
- 07.07. – 09.07.2023 und weiter 14.07. – 05.08.2023
- 29.09. – 01.10.2023 und weiter 06.10. – 28.10.2023

Der Lehrgang ist anerkannt als Bildungsurlaub.

Langzeitlehrgang:
Oktober 2022

Anmeldung

DEULA Schleswig-Holstein GmbH
Grüner Kamp 13
24768 Rendsburg
Tel: 0 43 31-84 79 10
Fax: 0 43 31-8 98 71
deula-sh@deula.de

Jagdpraxis / Brauchtum

„wie war das noch mit dem Streckelegen?!“

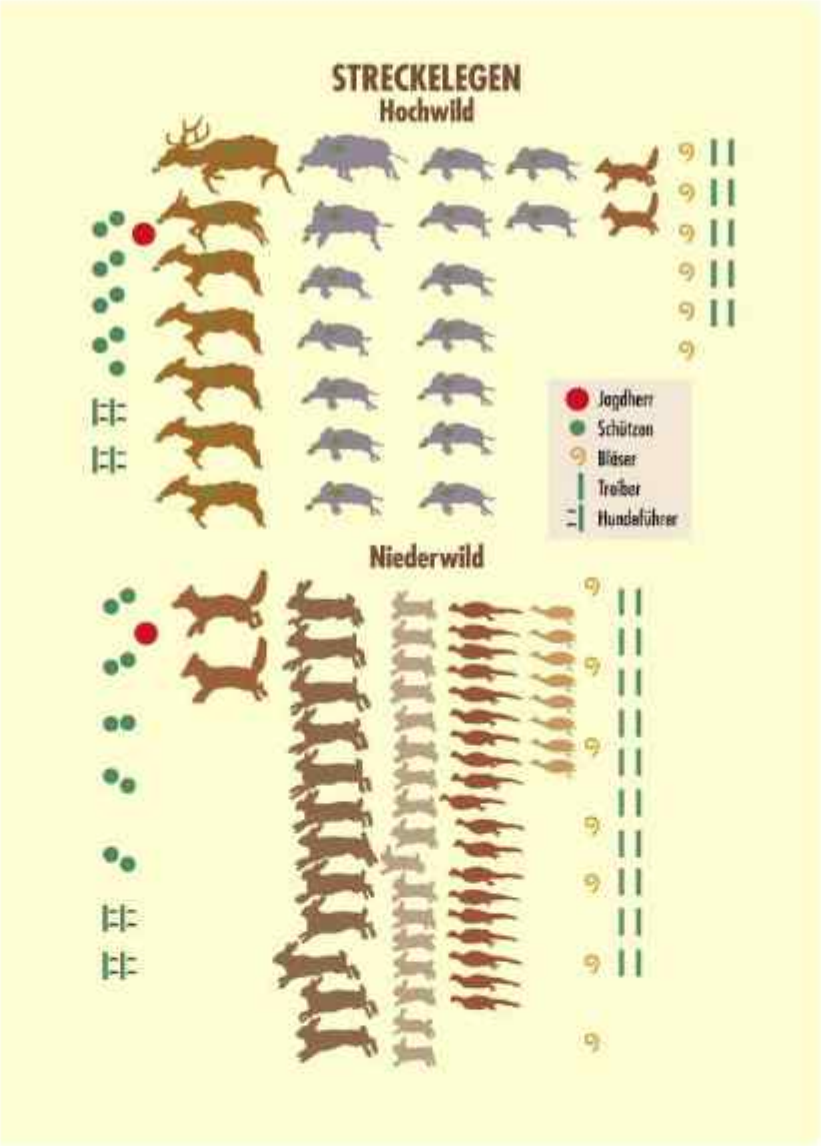

Drückjagdsitz

Bauanleitung

Materialliste			
Ständer	A	5 Kanthölzer	260x7x7 cm
Fußboden			
Auflage	B	2 Kanthölzer	114x8x7 cm
Bodenbretter	D	Bretter	114x114x4 cm
Seitenstabilisierung			
Diagonalkreuz	C	8 Kanthölzer	176x8x6 cm
Korb			
Sitzbrettauflage	E1	1 Kantholz	110x6x4 cm
	E2	1 Kantholz	51x6x4 cm
Dachlatte	F	1 Kantholz	110x6x4 cm
Gewehrauflage	G1	1 Kantholz	108x6x4 cm
	G2	1 Kantholz	104x6x4 cm
	G3	1 Kantholz	112x6x4 cm
	G4	1 Kantholz	49x6x4 cm
Sitz			
Rückenlehnenstütze	H	2 Kanthölzer	75x6x4 cm
Rückenlehne	J	Bretter	100x50x3 cm
Kantholz	K	1 Kantholz	84x6x4 cm
Sitzbrett	L	1 Brett	115x23x4 cm
Türverriegelung			
Latte	P	1 Latte	69x8x3 cm
Brett	M	2 Bretter	20x8x2 cm
Leiter			
Holme	N	2 Kanthölzer	210x7x4 cm
Sprossen	O	5 Kanthölzer	70x7x4 cm

Sonstiges: Säge, Hammer, Nägel, Akku-Schrauber, Schrauben, Zollstock, Kreide, Wasserwaage, Nageleisen, Tarnnetz, Bindedraht

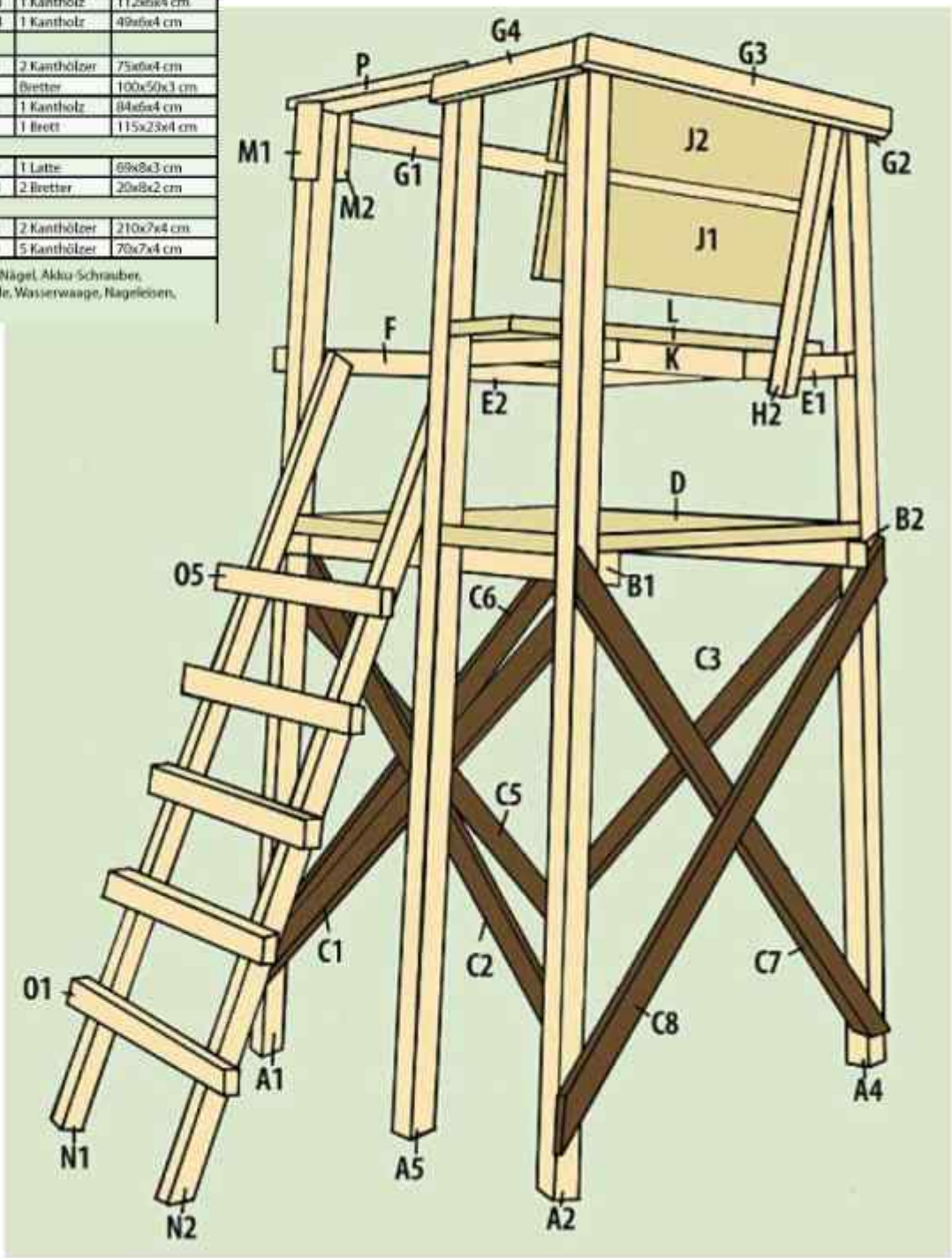

Bauanleitung

Der Bau des Drückjagdbockes beginnt mit dem Ablängen der fünf Ständer A (260 x 7 x 7 cm). Nachdem alle Eichenkanthölzer auf Länge gesägt wurden, verbindet man A1 und A2 in 1,40 m Höhe mit dem Auflagekantholz B1 (114 x8 x 7 cm) mit jeweils nur einem Nagel.
Dadurch lassen sich die Ständer noch problemlos auseinanderdrücken, so dass der Drückjagdbock eine größere Standfläche bekommt.

A1 und A2 drückt man im unteren Ständerbereich auf 1,25 Meter Breite (Ständeraußenkante zu Ständeraußenkante gemessen) und nagelt das Lärchenholzkreuz C1 und C2 in 15 Zentimeter Höhe vom Ständerende aus gemessen auf die Innenseite von A, so dass C (176 x 8 x 2 cm) im oberen Bereich direkt an B anliegt. Auf gleiche Art baut man die Ständerseite A3/A4.
Die beiden Seiten stellt man im Anschluss parallel zueinander auf, der Abstand der Ständerenden zueinander beträgt dabei ebenfalls 1,25 Meter (Ständeraußenkante zu -außenkante gemessen) und verbindet sie mit den Kanthölzern C5/C6 (176 x 8 x 2 cm) und C7/ C8 (176 x 8 x 2 cm). Die Diagonalkreuze C5/C6 und C7/C8 schraubt oder nagelt man in gleicher Höhe wie die beiden anderen Kreuze an die Außenseite der Ständer an, wobei ihre oberen Enden mit der Höhe der Oberkante der Fußbodenauflagekanthölzer abschließen.

Jetzt steht das Grundgerüst ohne fremde Hilfe, und der **Fußboden** wird aufgenagelt. Die äußeren Bretter des Fußbodens D (114 x 114 x 4 cm) müssen eingekerbt werden (Ständer), bevor man sie aufnageln kann. Nachdem der Eichenfußboden befestigt worden ist, bringt man den Ständer A5 (260 x 7 x 7 cm) zwischen A1 und A2 an. Der Abstand zwischen den unteren Enden von A1 und A5 beträgt dabei 73 Zentimeter (von Ständeraußenkante zu -außenkante gemessen). Damit A5 direkt am Fußbodenauflagekantholz B1 an liegt, muss aus D eine entsprechende Kerbe ausgesägt werden. Danach nagelt man A5 an B1 an.

39 Zentimeter oberhalb des Fußbodens nagelt man nun die **Sitzbrettauflagekanthölzer** E1 (110 x 6 x 4 cm) und E2 (51 x 6 x 4 cm) mit ihrer breiten Seite von innen an die Ständer. E1 verbindet A3 mit A4, E2 die Hölzer A5 mit A2. Die Ständer A1 und A3 verbindet man mit der Dachlatte F (110 x 6 x 4 cm). Diese wird von außen auf A1 und A3 fixiert.

Jetzt nagelt man die **Gewehrauflage** von außen an die Ständer. In unserem Fall beginnt man mit der Auflage G1 (108 x 6 x 4 cm). Sie schließt nach oben hin mit A1 und A3 ab, ragt seitlich vier Zentimeter über A3 hinaus und schließt an der Außenkante mit A1 ab. G2 (104 x 6 x 4 cm) nagelt man in gleicher Höhe an die Ständer A3 und A4. Sie stößt mit dem hinteren Ende gegen G3 (112 x 6 x 4 cm), die an beiden Seiten vierZentimeter über die Ständer hinausragt. Zum Schluss wird G4 (49 x 6 x 4 cm) auf A2 und A5 genagelt.

Um bequem auf dem Drückjagdbock zu sitzen, ist eine **Rückenlehne** nötig. Diese werden aus den Rückenlehnenstützen H (75 x 6 x 4 cm) gefertigt, die mit ihrem oberen Ende von innen am Ständer festgenagelt werden, mit ihrem unteren an der Innenseite von E. Um eine gleichmäßige Neigung zu erhalten, werden 13 Zentimeter auf E abgemessen. An diesem Punkt liegt die Außenkante der Stützen an. Die Rückenlehne J (100 x 50 x 3 cm) kann aus einer Platte oder auch aus mehreren Brettern gefertigt werden. In diesem Fall besteht sie aus zwei Brettern. Damit das Sitzbrett L (115 x 23 x 4 cm) zumindest an der einen Seite etwas mehr verschoben werden kann, bringt man das Kantholz K (84 x 6 x 4 cm) hochkant zwischen E1 und E2 an. K schließt dabei an der Eingangsseite mit E2 ab. Die Latte P (69 x 8 x 3 cm) dient als „Türverriegelung". Sie wird mit einem Nagel auf dem Ständer A5 befestigt (Nagel nicht bis zum Anschlag einschlagen) und zwar so, dass sich P noch bewegen lässt. Als Verriegelung auf dem Ständer A1 dienen zwei Bretter M (20 x 8 x 2 cm), die seitlich angebracht werden. Sie stehen nach oben hin zirka einen Zentimeter über A1 hinaus.

Die Leiter fertigt man aus zwei Eichenkanthölzern N (210 x 7 x 4 cm). Sie werden nebeneinander gelegt und im Abstand von 28 Zentimeter mit den Sprosseneinkerbungen versehen. Ist dies geschehen, legt man N1 und N2 so weit auseinander, dass die lichte Weite 46 Zentimeter beträgt. N1 und N2 liegen sich parallel gegenüber. Nun werden die fünf Sprossen O (70 x 7 x 4 cm) in die Einkerbungen gelegt und festgenagelt. Sie stehen an beiden Seiten gleich weit über die Holme hinaus. Danach ist die Leiter fertig, wird zwischen A1 und A5 geschoben und dort festgenagelt

Ehrungen 2022

... für **60** Jahre Mitgliedschaft im Landesjagdverband:

Wilhelm Bajorath, Meezen
Klaus-Friedrich Rathjen, Aukrug
Hans-Otto Struve, Aukrug

... für **50** Jahre Mitgliedschaft im Landesjagdverband:

Dieter Maik, Gnutz

... für **40** Jahre Mitgliedschaft im Landesjagdverband:

Johann Holm, Aukrug
Gerd Looft-Böttiger, Aukrug
Hans-Hermann Stolley, Wasbek
Claus Wüstenberg, Aukrug

... für **25** Jahre Mitgliedschaft im Landesjagdverband:

Thomas Blunck, Arpsdorf
Simone Voß, Wasbek

verstorbene Mitglieder

Emil Beierbach, Neumünster
† 09.01.2021

Jan Auen, Ehndorf
† 28.08.2021

Stefan Pöhls, Aukrug-Bünzen
† 03.11.2021

Wahl neuer Kassenprüfer/innen:

Wahlperiode: Jagdjahr 2022/2023

Carsten Althaus und Willi Rathjen scheidet als Kassenprüfer aus. Vielen Dank und Waidmannsheil

Funktion	Kassenprüfer seit 2019	Kassenprüfer 2022/2023
Erster Kassenprüfer	Carsten Althaus, Aukrug-Bünzen	Jan Sierck, Aukrug-Bünzen
Zweiter Kassenprüfer	Willi Rathjen, Aukrug-Homfeld	Stefan Krüger, Wasbek

---

Wildtier-Kataster Schleswig-Holstein

Wildtier • Kataster Schleswig • Holstein

Das Wildtier-Kataster Schleswig-Holstein ist bundesweit führend bei der Untersuchung unserer Wildtiervorkommen. Die Erkenntnisse sind aus jagdpolitischer Sicht von großer Bedeutung und sind bereits bei jagdpolitischen Entscheidungen pro Jagd berücksichtigt worden.
Darum plädieren wir dafür, das Wildtier-Kataster durch eine entsprechende Beteiligung bei der Erhebung zu unterstützen.

Es besteht die Möglichkeit einer direkten Erfassung im internet. Wählen Sie dazu die internet-Adresse http://www.wildtier-kataster.uni-kiel.de und melden Sie sich an. Anschließend werden Sie für Ihr Revier freigeschaltet und können die Erfassung direkt vornehmen. Die sehr interessanten Ergebnisse stehen für jeden einsehbar zur Verfügung.
Die aktuellen Erhebungsbögen für die Abgabe in Papierform stehen zum Download auf der Internetseite zur Verfügung. Reichen Sie diese fristgerecht ein.

per Post Wildtier-Kataster Schleswig-Holstein, Böhnhusener Weg 6, 24220 Flintbek
oder
per E-Mail *melden@wtk-sh.de* (gescannte Erhebungsbögen)

➔ **„wenn wir nicht zählen, tun das andere"**

Schalenwild

Zusammenstellung der Wildnachweisungen - Hegering-Nr. 30 Aukrug - Jagdjahr 2021/22

Revier-Nr.	Hegering	Rotwild männliches					Rotwild weibliches					Rotwild
		1 Hirschkälber	2 Junge Hirsche III	3 Mittelalte Hirsche II	4 Alte Hirsche I	5 Summe	6 Widkälber	7 Schmaltiere	8 Alttiere	9 Summe	10 Summe Rotwild (5+9)
	Revier										
30-01	GJB Arpsdorf										
	Fallwild allgemein										
	Fallwild Verkehr										
30-02	GJB Bargfeld										
	Fallwild allgemein										
	Fallwild Verkehr										
30-04	EJ Tönsheide										
	Fallwild allgemein										
	Fallwild Verkehr										
30-03	Untere Bucker Au										
	Fallwild allgemein										
	Fallwild Verkehr										
30-05	Böken I										
	Fallwild allgemein										
	Fallwild Verkehr										
30-06	Böken II										
	Fallwild allgemein										
	Fallwild Verkehr										
30-07	Jagdverein Bünzen (GJB+EJ)										
30-08	Fallwild allgemein										
	Fallwild Verkehr										
30-09	EJ Bokhorst										
	Fallwild allgemein										
	Fallwild Verkehr										
30-10	GJB Hornfeld						1			1	1
	Fallwild allgemein										
	Fallwild Verkehr										
30-11	EJ Birkenhof										
	Fallwild allgemein										
	Fallwild Verkehr										
30-12	EJ Harms, Bünzen										
	Fallwild allgemein										
	Fallwild Verkehr										

Revier-Nr.	Hegering	Damwild männliches					Damwild weibliches				
		11 Hirschkälber	12 Junge Hirsche III	13 Mittelalte Hirsche II	14 Alte Hirsche I	15 Summe	16 Widkälber	17 Schmaltiere	18 Alttiere	19 Summe	20 Summe Damwild (15 + 19)
	Revier										
30-01	GJB Arpsdorf	3	1	1		5	7	2	3	12	17
	Fallwild allgemein										
	Fallwild Verkehr						2	1		3	3
30-02	GJB Bargfeld		1			1	1			1	2
	Fallwild allgemein										
	Fallwild Verkehr										
30-04	EJ Tönsheide	1	1			2					2
	Fallwild allgemein										
	Fallwild Verkehr						1	1		2	2
30-03	Untere Bucker Au										
	Fallwild allgemein										
	Fallwild Verkehr										
30-05	Böken I										
	Fallwild allgemein										
	Fallwild Verkehr										
30-06	Böken II		1			1	1			1	2
	Fallwild allgemein										
	Fallwild Verkehr										
30-07	Jagdverein Bünzen (GJB+EJ)		1			1	2	1		3	4
30-08	Fallwild allgemein										
	Fallwild Verkehr										
30-09	EJ Bokhorst										
	Fallwild allgemein										
	Fallwild Verkehr										
30-10	GJB Hornfeld	1				1	1	1	1	3	4
	Fallwild allgemein										
	Fallwild Verkehr			1		1	1		1	2	3
30-11	EJ Birkenhof										
	Fallwild allgemein										
	Fallwild Verkehr										
30-12	EJ Harms, Bünzen										
	Fallwild allgemein										
	Fallwild Verkehr										

Revier-Nr.	Hegering	Muffelwild männliches					Muffelwild weibliches				
		21 Widderlämmer	22 Junge Widder	23 Mittelalte Widder	24 Alte Widder	25 Summe	26 Schaflämmer	27 Schafe	28 Summe	29 Summe Muffelwild (25 + 28)
	Revier									
30-01	GJB Arpsdorf									
	Fallwild allgemein									
	Fallwild Verkehr									
30-02	GJB Bargfeld									
	Fallwild allgemein									
	Fallwild Verkehr									
30-04	EJ Tönsheide									
	Fallwild allgemein									
	Fallwild Verkehr									
30-03	Untere Bucker Au									
	Fallwild allgemein									
	Fallwild Verkehr									
30-05	Böken I									
	Fallwild allgemein									
	Fallwild Verkehr									
30-06	Böken II									
	Fallwild allgemein									
	Fallwild Verkehr									
30-07	Jagdverein Bünzen (GJB+EJ)									
30-08	Fallwild allgemein									
	Fallwild Verkehr									
30-09	EJ Bokhorst									
	Fallwild allgemein									
	Fallwild Verkehr									
30-10	GJB Hornfeld									
	Fallwild allgemein									
	Fallwild Verkehr									
30-11	EJ Birkenhof									
	Fallwild allgemein									
	Fallwild Verkehr									
30-12	EJ Harms, Bünzen									
	Fallwild allgemein									
	Fallwild Verkehr									

Revier-Nr.	Hegering	Sikawild männliches					Sikawild weibliches				
		30 Hirschkälber	31 Junge Hirsche III	32 Mittelalte Hirsche II	33 Alte Hirsche I	34 Summe	35 Widkälber	36 Schmaltiere	37 Alttiere	38 Summe	39 Summe Sikawild (34 + 38)
	Revier										
30-01	GJB Arpsdorf										
	Fallwild allgemein										
	Fallwild Verkehr										
30-02	GJB Bargfeld										
	Fallwild allgemein										
	Fallwild Verkehr										
30-04	EJ Tönsheide										
	Fallwild allgemein										
	Fallwild Verkehr										
30-03	Untere Bucker Au										
	Fallwild allgemein										
	Fallwild Verkehr										
30-05	Böken I										
	Fallwild allgemein										
	Fallwild Verkehr										
30-06	Böken II										
	Fallwild allgemein										
	Fallwild Verkehr										
30-07	Jagdverein Bünzen (GJB+EJ)										
30-08	Fallwild allgemein										
	Fallwild Verkehr										
30-09	EJ Bokhorst										
	Fallwild allgemein										
	Fallwild Verkehr										
30-10	GJB Hornfeld										
	Fallwild allgemein										
	Fallwild Verkehr										
30-11	EJ Birkenhof										
	Fallwild allgemein										
	Fallwild Verkehr										
30-12	EJ Harms, Bünzen										
	Fallwild allgemein										
	Fallwild Verkehr										

Revier-Nr.	Hegering	Rehwild männliches			Rehwild weibliches			
		40 Bockkitz / Jährling I	41 Rehböcke II	42 Summe	43 Rehkitze / Schmalrehe	44 Ricken	45 Summe	46 Summe Rehwild (42 + 45)
	Revier							
30-01	GJB Arpsdorf	3	5	8	6	3	9	17
	Fallwild allgemein							
	Fallwild Verkehr	2	1	3	1	2	3	6
30-02	GJB Bargfeld	2	3	5	4	1	5	10
	Fallwild allgemein	1		1				1
	Fallwild Verkehr				1		1	1
30-04	EJ Tönsheide		1	1				1
	Fallwild allgemein							
	Fallwild Verkehr	1	1	2	1	2	3	5
30-03	Untere Bucker Au	1		1		1	1	2
	Fallwild allgemein							
	Fallwild Verkehr		1	1	1		1	2
30-05	Böken I	1	4	5	3	2	5	10
	Fallwild allgemein				1	1	2	2
	Fallwild Verkehr	3	6	9	5	4	9	18
30-06	Böken II	2	4	6	1	2	3	9
	Fallwild allgemein				3	1	4	4
	Fallwild Verkehr	3	2	5	4	2	6	11
30-07	Jagdverein Bünzen (GJB+EJ)	1	8	9	1	2	3	12
30-08	Fallwild allgemein							
	Fallwild Verkehr		1	1		6	6	7
30-09	EJ Bokhorst		2	2	2		2	4
	Fallwild allgemein				1	1	1	
	Fallwild Verkehr							
30-10	GJB Hornfeld	6	4	10	3	2	5	15
	Fallwild allgemein							
	Fallwild Verkehr	2		2	2	4	6	8
30-11	EJ Birkenhof		2	2				2
	Fallwild allgemein							
	Fallwild Verkehr							
30-12	EJ Harms, Bünzen	2	2	4	1		1	5
	Fallwild allgemein	2	1	3		1	1	4
	Fallwild Verkehr	1		1				1

Revier-Nr.	Hegering	Schwarzwild								
		47 Keiler	48 Bachen	49 Überläufer	50 Frischlinge	51 Summe Schwarzwild	52a davon Überläuferkeiler	52b davon Überläuferbachen	53a davon Frischlingskeiler	53b davon Frischlingsbachen
	Revier									
30-01	GJB Arpsdorf				1	1			1	
	Fallwild allgemein									
	Fallwild Verkehr									
30-02	GJB Bargfeld				2	2				2
	Fallwild allgemein									
	Fallwild Verkehr									
30-04	EJ Tönsheide				1	1				1
	Fallwild allgemein									
	Fallwild Verkehr									
30-03	Untere Bucker Au									
	Fallwild allgemein									
	Fallwild Verkehr				1	1				1
30-05	Böken I				1	1				1
	Fallwild allgemein									
	Fallwild Verkehr									
30-06	Böken II									
	Fallwild allgemein									
	Fallwild Verkehr									
30-07	Jagdverein Bünzen (GJB+EJ)		1	4		5	1	3		
30-08	Fallwild allgemein									
	Fallwild Verkehr			1		1	1			
30-09	EJ Bokhorst			5		5	2	3		
	Fallwild allgemein									
	Fallwild Verkehr									
30-10	GJB Hornfeld			1	3	4		1	1	2
	Fallwild allgemein									
	Fallwild Verkehr				1	1				1
30-11	EJ Birkenhof			1		1		1		
	Fallwild allgemein									
	Fallwild Verkehr									
30-12	EJ Harms, Bünzen			1	1	2	1	1		
	Fallwild allgemein									
	Fallwild Verkehr									

Schalenwild

Zusammenstellung der Wildnachweisungen - Hegering-Nr. 30 Aukrug - Jagdjahr 2021/22

Revier-Nr.	Hegering	Rotwild männliches: Hirschkalber	Rotwild männliches: Junge Hirsche III	Rotwild männliches: Mittelalte Hirsche II	Rotwild männliches: Alte Hirsche I	Rotwild männliches: Summe	Rotwild weibliches: Wildkalber	Rotwild weibliches: Schmalteire	Rotwild weibliches: Altiere	Rotwild weibliches: Summe	Summe Rotwild (5+9)	Damwild männliches: Hirschkalber	Damwild männliches: Junge Hirsche III	Damwild männliches: Mittelalte Hirsche II	Damwild männliches: Alte Hirsche I	Damwild männliches: Summe	Damwild weibliches: Wildkalber	Damwild weibliches: Schmalteire	Damwild weibliches: Altiere	Damwild weibliches: Summe	Summe Damwild (15 + 19)
	Revier	1	2	3	4	5	6	7	8	9	10	11	12	13	14	15	16	17	18	19	20
30-13	EJ Ratjen, Homfeld																				
	Fallwild allgemein																				
	Fallwild Verkehr																				
30-14	EJ Bucken	1				1	3	1	2	6	7										
30-15	Fallwild allgemein																				
	Fallwild Verkehr				1	1					1										
30-16	GJB Innien																				
	Fallwild allgemein																				
	Fallwild Verkehr																				
30-17	EJ Dr. Gronninger																				
	Fallwild allgemein																1			1	1
	Fallwild Verkehr							1		1	1										
30-18	GJB Ehndorf							1		1	1						1			1	1
	Fallwild allgemein																				
	Fallwild Verkehr																				
30-19	EJ Lebenau, Ehndorf																				
	Fallwild allgemein																				
	Fallwild Verkehr																				
30-20	EJ Holm, Bünzen																				
	Fallwild allgemein																				
	Fallwild Verkehr																				
30-21	GJB Grutz				1	1					1										
	Fallwild allgemein				1	1					1										
	Fallwild Verkehr																				
30-22	GJB Padenstedt																				
	Fallwild allgemein																				
	Fallwild Verkehr																				
30-23	EJ Rosenhof, Padenstedt																				
	Fallwild allgemein																				
	Fallwild Verkehr																				
30-24	GJB Timmaspe																				
	Fallwild allgemein		ohne Meldung bis 05.03.2022																		
	Fallwild Verkehr																				
30-25	GJB Wasbek		1			1					1										
	Fallwild allgemein																				
	Fallwild Verkehr																				

Revier-Nr.	Hegering	Muffelwild männliches: Widderlämmer	Muffelwild männliches: Junge Widder	Muffelwild männliches: Mittelalte Widder	Muffelwild männliches: Alte Widder	Muffelwild männliches: Summe	Muffelwild weibliches: Schaflämmer	Muffelwild weibliches: Schafe	Muffelwild weibliches: Summe	Summe Muffelwild (25 + 29)	Sikawild männliches: Hirschkalber	Sikawild männliches: Junge Hirsche III	Sikawild männliches: Mittelalte Hirsche II	Sikawild männliches: Alte Hirsche I	Sikawild männliches: Summe	Sikawild weibliches: Wildkalber	Sikawild weibliches: Schmalteire	Sikawild weibliches: Altiere	Sikawild weibliches: Summe	Summe Sikawild (31 + 35)
	Revier	21	22	23	24	25	26	27	28	29	30	31	32	33	34	35	36	37	38	39
30-13	EJ Ratjen, Homfeld																			
	Fallwild allgemein																			
	Fallwild Verkehr																			
30-14	EJ Bucken																			
30-15	Fallwild allgemein																			
	Fallwild Verkehr																			
30-16	GJB Innien																			
	Fallwild allgemein																			
	Fallwild Verkehr																			
30-17	EJ Dr. Gronninger																			
	Fallwild allgemein																			
	Fallwild Verkehr																			
30-18	GJB Ehndorf																			
	Fallwild allgemein																			
	Fallwild Verkehr																			
30-19	EJ Lebenau, Ehndorf																			
	Fallwild allgemein																			
	Fallwild Verkehr																			
30-20	EJ Holm, Bünzen																			
	Fallwild allgemein																			
	Fallwild Verkehr																			
30-21	GJB Grutz																			
	Fallwild allgemein																			
	Fallwild Verkehr																			
30-22	GJB Padenstedt																			
	Fallwild allgemein																			
	Fallwild Verkehr																			
30-23	EJ Rosenhof, Padenstedt																			
	Fallwild allgemein																			
	Fallwild Verkehr																			
30-24	GJB Timmaspe																			
	Fallwild allgemein																			
	Fallwild Verkehr																			
30-25	GJB Wasbek																			
	Fallwild allgemein																			
	Fallwild Verkehr																			

Revier-Nr.	Hegering	Rehwild männliches: Bockkitz/Jährling I	Rehwild männliches: Rehböcke II	Rehwild männliches: Summe	Rehwild weibliches: Rehkitze/Schmalreh	Rehwild weibliches: Ricken	Rehwild weibliches: Summe	Summe Rehwild (42 + 45)	Schwarzwild: Keiler	Schwarzwild: Bachen	Schwarzwild: Überläufer	Schwarzwild: Frischlinge	Summe Schwarzwild	davon Überläuferkeiler	davon Überläuferbachen	davon Frischlingskeiler	davon Frischlingsbachen
	Revier	40	41	42	43	44	45	46	47	48	49	50	51	49a	49b	50a	50b
30-13	EJ Ratjen, Homfeld		2	2		1	1	3				1	1			1	
	Fallwild allgemein				1		1	1									
	Fallwild Verkehr	1		1				1									
30-14	EJ Bucken	3	2	5	7	5	12	17	1		2	3	6	2		1	2
30-15	Fallwild allgemein																
	Fallwild Verkehr	5	2	7	3	3	6	13									
30-16	GJB Innien	1	5	6	2	2	4	10			2		2	1	1		
	Fallwild allgemein		1	1		1	1	2									
	Fallwild Verkehr	4	2	6	1	5	6	12			1		1		1		
30-17	EJ Dr. Gronninger	1	2	3	4	2	6	9		1	2	7	10		2	3	4
	Fallwild allgemein																
	Fallwild Verkehr				1	1	2	2									
30-18	GJB Ehndorf	17	17	34	5	10	15	49			4		4	1	3		
	Fallwild allgemein		1	1	2	2	4	5									
	Fallwild Verkehr	1	1	2	6	8	14	16									
30-19	EJ Lebenau, Ehndorf	2	1	3	2	1	3	6									
	Fallwild allgemein																
	Fallwild Verkehr																
30-20	EJ Holm, Bünzen	1	1	2	6		6	8									
	Fallwild allgemein																
	Fallwild Verkehr					2	2	2									
30-21	GJB Grutz	9	13	22	10	3	13	35			4	4	8	2	2		
	Fallwild allgemein	1	2	3	2	1	3	6			1	5	6	2	2		
	Fallwild Verkehr	3	3	6	6	6	12	18									
30-22	GJB Padenstedt	3	5	8	4	16	20	28									
	Fallwild allgemein	3	1	4	1	2	3	7									
	Fallwild Verkehr	1	3	4	3	3	6	10									
30-23	EJ Rosenhof, Padenstedt	2		2	1		1	3									
	Fallwild allgemein																
	Fallwild Verkehr	1		1	1		1	2									
30-24	GJB Timmaspe																
	Fallwild allgemein																
	Fallwild Verkehr																
30-25	GJB Wasbek		9	9		4	4	13									
	Fallwild allgemein																
	Fallwild Verkehr	3	12	15	10	15	25	40									

Schalenwild

Zusammenstellung der Wildnachweisungen - Hegering-Nr. 30 Aukrug - Jagdjahr 2021/22

Rotwild

Revier-Nr. / Hegering	Hirschkälber (männliches)	Junge Hirsche III (männliches)	Mittelalte Hirsche II (männliches)	Alte Hirsche I (männliches)	Summe (männliches)	Wildkälber (weibliches)	Schmaltiere (weibliches)	Alttiere (weibliches)	Summe (weibliches)	Summe Rotwild (5+9)
Revier	1	2	3	4	5	6	7	8	9	10
Jagdstrecke gesamt	1	1		1	3	4	2	2	8	11
Su. Fallwild allgemein				1	1					1
Su. Fallwild Verkehr				1	1		1		1	2
Su. Gesamtstrecke	1	1	0	3	5	4	3	2	9	14

Damwild

Revier-Nr. / Hegering	Hirschkälber (männliches)	Junge Hirsche III (männliches)	Mittelalte Hirsche II (männliches)	Alte Hirsche I (männliches)	Summe (männliches)	Wildkälber (weibliches)	Schmaltiere (weibliches)	Alttiere (weibliches)	Summe (weibliches)	Summe Damwild (15 + 19)
Revier	11	12	13	14	15	16	17	18	19	20
Jagdstrecke gesamt	5	5	1		11	13	4	4	21	32
Su. Fallwild allgemein						1			1	1
Su. Fallwild Verkehr			1		1	4	2	1	7	8
Su. Gesamtstrecke	5	5	2	0	12	18	6	5	29	41

Muffelwild

Revier-Nr. / Hegering	Widderlämmer (männliches)	Junge Widder (männliches)	Mittelalte Widder (männliches)	Alte Widder (männliches)	Summe (männliches)	Schaflämmer (weibliches)	Schafe (weibliches)	Summe (weibliches)	Summe Muffelwild (25 + 20)
Revier	21	22	23	24	25	26	27	28	29
Jagdstrecke gesamt									
Su. Fallwild allgemein									
Su. Fallwild Verkehr									
Su. Gesamtstrecke	0	0	0	0	0	0	0	0	0

Sikawild

Revier-Nr. / Hegering	Hirschkälber (männliches)	Junge Hirsche III (männliches)	Mittelalte Hirsche II (männliches)	Alte Hirsche I (männliches)	Summe (männliches)	Wildkälber (weibliches)	Schmaltiere (weibliches)	Alttiere (weibliches)	Summe (weibliches)	Summe Sikawild (34 + 38)
Revier	30	31	32	33	34	35	36	37	38	39
Jagdstrecke gesamt										
Su. Fallwild allgemein										
Su. Fallwild Verkehr										
Su. Gesamtstrecke	0	0	0	0	0	0	0	0	0	0

Rehwild

Revier-Nr. / Hegering	Bockkitze/Jährling I (männliches)	Rehböcke II (männliches)	Summe (männliches)	Rehkitze/Schmalreh (weibliches)	Ricken (weibliches)	Summe (weibliches)	Summe Rehwild (42 + 45)
Revier	40	41	42	43	44	45	46
Jagdstrecke gesamt	57	92	149	62	57	119	268
Su. Fallwild allgemein	7	6	13	10	10	20	33
Su. Fallwild Verkehr	31	35	66	46	63	109	175
Su. Gesamtstrecke	95	133	228	116	130	248	476

Schwarzwild

Revier-Nr. / Hegering	Keiler	Bachen	Überläufer	Frischlinge	Summe Schwarzwild	davon Überläuferkeiler	davon Überläuferbachen	davon Frischlingskeiler	davon Frischlingsbachen
Revier	47	48	49	50	51	49a	49b	50a	50b
Jagdstrecke gesamt	1	2	26	24	53	10	17	7	12
Su. Fallwild allgemein			1	5	6	2	2		
Su. Fallwild Verkehr			2	2	4	1	1		2
Su. Gesamtstrecke	1	2	29	31	63	13	20	7	14

Niederwild

Zusammenstellung der Wildnachweisungen - Hegering-Nr. 30 Aukrug - Jagdjahr 2021/22

Revier-Nr.	Hegering	Sonstiges Haarwild													Federwild																									sonst.Raubwild			
		Feldhasen	Kaninchen	Nutria	Füchse	Waschbären	Marderhunde	Steinmarder	Baummarder	Iltisse	Hermeline	Mauswiesel	Dachse	Minks	Rebhühner	Fasanen	Ringeltauben 1.10.-31.01.	Ringeltauben Schadenabwehr	Türkentauben	Höckerschwäne	Graugänse	Bläßgänse	Saatgänse	Ringelgänse	Kanadagänse	Nonnengänse	Nilgänse	Stockenten	Pfeifenten	Krickenten	Reihenenten	Wildtruthühner	Bläßhühner	Lachmöwen	Sturmmöwen	Silbermöwen	Mantelmöwen	Heringsmöwen	Aaskrähen	Elstern	wildernde Hunde	wildernde Katzen
	Revier	62	63	64	65	66	67	68	69	60	61	62	63	64	66	67	68	69	70	71	72	73	74	75	76	77	78	81	82	83	84	87	88	89	90	91	92	93	94	95	97	98
30-01	GJB Arpsdorf				24		2	4					1															11											15			4
	Fallwild allgemein																																										
	Fallwild Verkehr				2								2																														
30-02	GJB Bargfeld																																										
	Fallwild allgemein																																										
	Fallwild Verkehr				1																																						
30-04	EJ Tönsheide																																										
	Fallwild allgemein																																										
	Fallwild Verkehr																																										
30-03	Untere Bucker Au				1																																						
	Fallwild allgemein	1																																									
	Fallwild Verkehr	2			1																																						
30-05	Böken I				6		2	2					4			2												2											4			
	Fallwild allgemein																																										
	Fallwild Verkehr	3			1		1						1																														
30-06	Böken II				4		1	1					2															6											3			
	Fallwild allgemein																																										
	Fallwild Verkehr	2			2		3		1				3			1																											
30-07	Jagdverein Bünzen (GJB+EJ)				9		5	5																				2											8			
30-08	Fallwild allgemein																															1											
	Fallwild Verkehr												1																														
30-09	EJ Bokhorst				3								1																														
	Fallwild allgemein																																										
	Fallwild Verkehr																																										
30-10	GJB Hornfeld				4			2					2																														
	Fallwild allgemein																																										
	Fallwild Verkehr												1																														
30-11	EJ Birkenhof				1		6																																				
	Fallwild allgemein																																										
	Fallwild Verkehr																																										
30-12	EJ Hamis, Bünzen				8		5	1	1												2							17											1			
	Fallwild allgemein																																										
	Fallwild Verkehr	1																																									
30-13	EJ Rafjen, Hornfeld				4		1																																				1
	Fallwild allgemein																											1															
	Fallwild Verkehr																																										
30-14	EJ Bucken	2			14		10	6	2	4	1		6														2					6							16			9
30-15	Fallwild allgemein																																										
	Fallwild Verkehr	1	3		1																																						
30-16	GJB Innien	1			2																1							4															2
	Fallwild allgemein																																										
	Fallwild Verkehr	1			1								1																														
30-17	EJ Dr. Gronninger				2			1					1															21															
	Fallwild allgemein																																										
	Fallwild Verkehr																																										
30-18	GJB Ehndorf				7		6	1						2				10										8											11			
	Fallwild allgemein																																										
	Fallwild Verkehr				1			2																																			
30-19	EJ Lebenau, Ehndorf				3								2															6															
	Fallwild allgemein																																										
	Fallwild Verkehr																																										
30-20	EJ Holm, Bünzen	13	6													1												13				1											
	Fallwild allgemein																																										
	Fallwild Verkehr																																										
30-21	GJB Gnutz	5	3		32		6	3		4			10				12											24		2									42			18
	Fallwild allgemein	3																																									
	Fallwild Verkehr	2			5		1						3																													6	
30-22	GJB Padenstedt				16		7	1	2	1			1															24											49			2
	Fallwild allgemein				1				2																																		
	Fallwild Verkehr	2																																									

Niederwild

Zusammenstellung der Wildnachweisungen - Hegering-Nr. 30 Aukrug - Jagdjahr 2021/22

		Sonstiges Haarwild													Federwild																								sonst.Raubwild			
Revier-Nr.	Hegering	Feldhasen	Kaninchen	Nutria	Füchse	Waschbären	Marderhunde	Steinmarder	Baummarder	Iltisse	Hermeline	Mauswiesel	Dachse	Mufflons	Rebhühner	Fasanen	Ringeltauben 1.11 - 31.01	Ringeltauben Schadensabw.	Turteltauben	Haustauben	Graugänse	Brandgänse	Saatgänse	Ringelgänse	Kanadagänse	Nilgänse	Nilgänse	Stockenten	Pfeifenten	Krickenten	Reiherenten	Weißflügelen	Bläßrücken	Lachmöwen	Sturmmöwen	Silbermöwen	Mantelmöwen	Heringsmöwen	Aaskrähen	Elstern	Wildende Hunde	Wildende Katzen
	Revier	52	53	54	55	56	57	58	59	60	61	62	63	64	66	67	68	69	70	71	72	73	74	75	76	77	78	81	82	83	84	87	88	89	90	91	92	93	94	95	97	98
30-23	EJ Rosenhof, Padenstedt	2			1																							3															
	Fallwild allgemein																																										
	Fallwild Verkehr	1	1																																								
30-24	GJB Timmaspe																																										
	Fallwild allgemein		ohne Meldung bis 05.03.2022																																								
	Fallwild Verkehr																																										
30-25	GJB Wasbek	3			5		4																					16															
	Fallwild allgemein															3																											
	Fallwild Verkehr		1		2																																						
Jagdstrecke insgesamt		26	8	0	148	0	66	27	6	8	1	0	29	2	0	3	12	10	0	0	3	0	0	0	0	0	2	168	0	2	0	7	0	0	0	0	0	0	148	0	0	38
Fallwild allgemein		4	0	0	1	0	0	0	2	0	0	0	0	0	0	3	0	0	0	0	0	0	0	0	0	0	0	1	0	0	0	1	0	0	0	0	0	0	0	0	0	0
Fallwild Verkehr		16	6	0	17	0	6	2	1	0	0	0	12	0	0	1	0	0	0	0	0	0	0	0	0	0	0	0	0	0	0	0	0	0	0	0	0	0	0	0	0	8
Summe Gesamtstrecke		46	13	0	164	0	66	29	8	8	1	0	41	2	0	7	12	10	0	0	3	0	0	0	0	0	2	168	0	2	0	8	0	0	0	0	0	0	148	0	0	42

Wildnachweisungen

Nach Vereinbarung zwischen den Kreisjägerschaften und dem Kreis Rendsburg-Eckernförde stellen die Kreisjägerschaften über die Hegeringe die jährlichen Wildnachweisungen aus dem Bereich ihrer Mitglieder zusammmen und leiten diese der unteren Jagdbehörde des Kreises zu.
Die Wildnachweisungen bitten wir möglichst kurzfristig, spätestens aber bis zum festgesetzten Termin, bei der Schriftführerin oder dem Hegeringleiter einreichen

Quartalsweise Meldung von Schwarzwildstrecken

Gemäß dem Erlass vom 20.05.2019 sind wir aufgefordert, die Schwarzwildstrecke auch in den Jagdjahren 2022/2023 gemäß § 17 Absatz 5 Satz 2 in Verbindung mit §31 Absatz 1 und 2 Landesjagdgesetz quartalsweise zu melden. Das Verfahren soll unverändert fortgeführt werden. Die Erfassung der Schwarzwildstrecke soll ebenfalls über die Hegeringe erfolgen.

Wir bitten um zeitnahe Meldungen an den Hegering (Schriftführerin oder Hegeringleiter)

Um es den Meldenden möglichst einfach zu machen, akzepieren wir auch formlose Meldungen.

Landesverordnung über jagdbare Tierarten und über die Jagdzeiten

Vom 6. März 2019

GS Schl.-H. II, Gl.Nr. B 792-1-29

Aufgrund der §§ 17a und 38 des Landesjagdgesetzes in der Fassung vom 13. Oktober 1999 (GVOBl. Schl.-H. S. 300, ber. 2008 S. 135), zuletzt geändert durch Artikel 9 des Gesetzes vom 21. Februar 2018 (GVOBl. Schl.-H. S. 58, ber. S. 128), in Verbindung mit § 2 Absatz 2, § 19 Absatz 2 und des § 22 Absatz 1 Satz 3, Absatz 2 Satz 2 und Absatz 4 Satz 2 des Bundesjagdgesetzes in der Fassung der Bekanntmachung vom 29. September 1976 (BGBl. I S. 2849), zuletzt geändert durch Artikel 2 des Gesetzes vom 14. November 2018 (BGBl. I S. 1850), verordnet das Ministerium für Energiewende, Landwirtschaft, Umwelt, Natur und Digitalisierung:

§ 1

Jagdbare Tierarten

Über die in § 2 Absatz 1 des Bundesjagdgesetzes aufgeführten Tierarten hinaus unterliegen folgende Tierarten dem Jagdrecht:

1. Marderhund	Nyctereutes procyonoides
2. Mink	Neovison vison
3. Waschbär	Procyon lotor
4. Nutria	Myocastor coypus
5. Rabenkrähe	Corvus corone
6. Nebelkrähe	Corvus cornix
7. Elster	Pica pica
8. Nilgans	Alopochen aegyptiacus

§ 2

Jagdzeiten, Jagdbeschränkungen

(1) Für die nach Bundes- und Landesrecht jagdbaren Tierarten gelten, abweichend von der Verordnung über die Jagdzeiten vom 2. April 1977 (BGBl. I S. 531), zuletzt geändert durch Artikel 2 der Verordnung vom 7. März 2018 (BGBl. I S. 226), folgende Jagdzeiten:

Rotwild Kälber Schmalspießer Schmaltiere	 1. August bis 31. Januar 1. Mai bis 31. Januar 1. Mai bis 31. Mai und 1. August bis 31. Januar
Damwild Kälber Schmalspießer Schmaltiere	 1. September bis 31. Januar 1. Mai bis 31. Januar 1. Mai bis 31. Mai und 1. September bis 31. Januar
Sikawild Kälber Schmalspießer Schmaltiere	 1. September bis 31. Januar 1. Mai bis 31. Januar 1. Mai bis 31. Mai und 1. September bis 31. Januar

Pfeifenten	1. Oktober bis 15. Januar mit der Maßgabe, dass die Jagd in den Kreisen Nordfriesland, Dithmarschen, Steinburg, Pinneberg und auf der Insel Fehmarn zur Abwehr erheblicher Schäden auf gefährdeten Ackerkulturen auch zur Nachtzeit ausgeübt werden darf
Rabenkrähen	1. August bis 20. Februar

(2) Auf folgende Wildarten darf die Jagd nicht ausgeübt werden: Rebhühner, Fasanenhennen, Türkentauben, Höckerschwäne, Ringel-, Bläss- und Saatgänse, Spieß-, Berg-, Tafel-, Samt- und Trauerenten, Blässhühner, Lach-, Sturm-, Mantel- und Heringsmöwen, Nebelkrähen und Elstern.

Rehwild Böcke Kitze Schmalrehe	 1. Mai bis 31. Januar 1. September bis 31. Januar 1. Mai bis 31. Mai und 1. September bis 31. Januar

Feldhasen	1. Oktober bis 31. Dezember
Wildkaninchen	1. Oktober bis 31. Dezember
Nutrias	1. August bis 28. Februar
Füchse	1. Juli bis 28. Februar Jungfüchse ganzjährig
Marderhunde	ganzjährig, vorbehaltlich der Bestimmung des § 22 Absatz 4 Satz 1 des Bundesjagdgesetzes
Waschbären	ganzjährig, vorbehaltlich der Bestimmung des § 22 Absatz 4 Satz 1 des Bundesjagdgesetzes

Iltisse	16. Oktober bis 28. Februar
Hermeline	16. Oktober bis 28. Februar
Mauswiesel	16. Oktober bis 28. Februar
Dachse	1. August bis 31. Januar
Minke	ganzjährig, vorbehaltlich der Bestimmung des § 22 Absatz 4 Satz 1 des Bundesjagdgesetzes
Ringeltauben	1. November bis 31. Januar
Graugänse	1. August bis 31. Januar mit der Maßgabe, dass die Jagd in der Zeit vom 1. September bis 31. Oktober und vom 16. Januar bis 31. Januar nur zur Schadensabwehr auf gefährdeten Acker- und Grünlandkulturen ausgeübt werden darf
Kanada- und Nilgänse	1. August bis 31. Januar
Nonnengänse	1. Oktober bis 15. Januar mit der Maßgabe, dass die Jagd nur zur Vergrämung und lediglich in den Kreisen Nordfriesland, Dithmarschen, Pinneberg und Steinburg außerhalb von europäischen Vogelschutzgebieten und nur zur Schadensabwehr auf gefährdeten Acker- und Grünlandkulturen durchgeführt werden darf; die Notwendigkeit zur Abwehr erheblicher Schäden auf Grünlandkulturen muss zuvor durch einen anerkannten Sachverständigen festgestellt worden sein; die erlegten Nonnengänse sind in der Wildnachweisung gesondert zu erfassen

(3) Im Bereich der Deichkörper, Warften oder sonstiger Erhöhungen außerhalb der Seedeiche darf die Jagd auf Wildkaninchen und Füchse zur Gewährleistung der Deichsicherheit und zum Schutz von Küstenvögeln ganzjährig ausgeübt werden.

§ 3

Inkrafttreten, Außerkrafttreten

(1) Diese Verordnung tritt am Tage nach ihrer Verkündung in Kraft. Sie tritt mit Ablauf von fünf Jahren nach ihrem Inkrafttreten außer Kraft.

(2) Mit Inkrafttreten dieser Verordnung tritt die Landesverordnung über jagdbare Tierarten und über die Jagdzeiten vom 11. März 2014 (GVOBl. Schl.-H. S. 58)*) außer Kraft.

Die vorstehende Verordnung wird hiermit ausgefertigt und ist zu verkünden.

Kiel, 6. März 2019

Jan Philipp Albrecht
Minister
für Energiewende, Landwirtschaft, Umwelt, Natur und Digitalisierung

*) GS Schl.-H. II, Gl.Nr. B 792-1-28

Reviersprecher Hegering Aukrug 2022

lfd.Nr.	Revier Nr.	Revier	Vorname	Name	Telefon	e mail / fax	Strasse	PLZ	Ort
1	30/1	Arpsdorf	Detlef	Beckmann	04324-1885 0170-9370216	detlef.beckmann@yahoo.de 04324-881805	Bahnhofstrasse	24634	Arpsdorf
2	30/2 30/4	Bargfeld EJ Schrobach Tönsheide	Ulrich	Michalke	04873-664 0151-22136600	mastersmichalke@aol.com	Neerst-Oh 7	24613	Aukrug-Bargfeld
3	30/3	Untere Bucker Au	Dr. Dirk K.	Stübig	04192-819511 1 0172-4300965	dk.stuebig@t-online.de	Roßkamp 37	24576	Hitzhusen
4	30/5 30/6	Böken I Böken II	Jan	Rohweder	0151-27164321	Jan-Rohwedder@web.de	Bökenfeld 2	24613	Aukrug-Bökenfeld
5	30/7	Bünzen	Rainer	Kaufmann	04873-837 0171-7454294	bauerkaufmann@gmx.net	Kloster 5	24613	Aukrug-Bünzen
6	30/8	EJ Schrobach Bünzen	Jochen	Harms	04873-97297 0151-15227153	jochen.harms@freenet.de 04873-203971	Kloster 22	24613	Aukrug-Bünzen
7	30/9	EJ Bokhorst	Hans-Günter	Rohwer	04873-973300	hansguenter.rohwer@t-online.de	Bökenfeld	24613	Aukrug-Böken
8	30/10	Hornfeld	Willi	Rathjen	04873-774 0172-7586709	willi.rathjen@gmx.de 04873-1640	An der Lieth 21	24613	Aukrug-Hornfeld
9	30/11	EJ Birkenhof Wasbek	Stefan	Krüger	04321-53652	stefank1563@gmail.com	Dorotheenhof	24647	Wasbek
10	30/12	EJ Harms	Petra	Harms	04873-901187 0170-5543522	harms-aukrug@t-online.de	Heidkatenweg 47	24613	Aukrug-Bünzen
11	30/13	EJ Ratjen Hornfeld	Steffen	Ratjen	0176-22024768	nc-ratjenst@gmx.de	Buchenweg 3	24613	Aukrug-Hornfeld
12	30/14 30/15	EJ Bucken	Klaus	Gottsche	04873-625 0176-39949400	restaurant-boxberg@t-online.de 04873-901325	Boxbergweg	24613	Aukrug-Hornfeld
13	30/16	Innien	Henning	Rohwer	04873-9598 0151-54855316	henning-rohwer@t-online.de 04873-9545	Claus-Gloy-Weg 1	24613	Aukrug-Innien
14	30/17	EJ Dr.Gronninger	Dr.Horst-Joachim	Gronninger	04873-203766 0172-8839070	dr.gronninger@t-online.de	Schäferkoppel 5	24613	Aukrug-Hornfeld
15	30/18	Ehndorf	Sönke	Göttsch	04321-67333 0151-16133137	soenke.goettsch@gmail.com	Hauptstrasse 3	24647	Ehndorf
16	30/19	EJ Lebenau Ehndorf	Jan	Thomsen	04321-61493 0170-8054150	thomsen-ehndorf@t-online.de	Gut Lebenau 5	24647	Ehndorf
17	30/20	EJ Holm	Johann	Holm	04873-9185 0162-2067552	johannholm@gmx.net 04873-901476	Zum Sportplatz 16	24613	Aukrug-Bünzen
18	30/21	Gnutz	Göttsche	Peter	0170-8597954	ppgbd@web.de	Roggenkamp 6	24622	Gnutz
19	30/22	Padenstedt	Rainer	Beckmann	04321-84375 0170-4575975	ar-becks@t-online.de 04321-851701	Störstrasse 3	24634	Padenstedt
20	30/23	EJ Rosenhof Padenstedt	Hans	Beckmann	04321-84361	rosenhof-beckmann@gmx.de	Rosenhof	24634	Padenstedt
21	30/24	Timmaspe	Bernd	Koshyk	04392-1808 0160-5759111	bernd-koshyk@gmx.de	Birkenweg 7	24644	Timmaspe
22	30/25	Wasbek	Heinrich	Kühl	01512 2241357	kuehl-heinrich@swn-nett.de	Bahnhofstrasse 10	24647	Wasbek

Termine 2022

Hegering Aukrug
Stand 06. April 2022

Termin	Uhrzeit	Thema	Ort	Bemerkungen
25.03.	19:30	Hegeringversammlung 2022	Restaurant am Boxberg, Aukrug-Innien	
29.03.	19:30	Mitgliedervers. Rotwild-Hegegemeinschaft Barlohe	Hohenwestedt	
08.-10.04.	9:30-17:00	OUTDOOR2022 Jagd & Natur	Holstenhallen Neumünster	http://www.outdoor-holstenhallen.com
09.04.	09:00	Landesdeligiertenversammlung LJV	Holstenhallen Neumünster	im Rahmen der Messe Outdoor
01.05.	9:00	Stangenschau des Rotwildhegerings Barlohe	Barloher Forst	
12.06.		Landesbläserwettbewerb des LJV	Gut Görtz bei Heringsdorf (Ostholstein)	
23.06.	19:30	Reviersprecherversammlung	Reviersprecher Hegering Aukrug	Treffen: Hof Harms, Aukrug-Bünzerfeld
24.-25.06.		Landesmeisterschaft Aller Klassen	Hasenmoor	
30.06.	19:30	Jahreshauptversammlung KJS RD West	Hohenwestedt	
06.07.	19:00	Aktion Ferienspaß: 1. Ansitzabend für Kinder	Hof Harms, Bünzerfeld	Es werden viele Ansitzmöglichkeiten benötigt. Um rege Beteiligung wird gebeten. Anschließend Imbiss
16.07.		Jägerinnen Schießen	Hasenmoor	
10.08.	10:00	Aktion Ferienspaß: Boxbergspaziergang für die Kleinen	Walderlebnispfad Boxberg	Spielplatz am Boxberg
10.08.	19:00	Aktion Ferienspaß: 2. Ansitzabend für Kinder	Hof Harms, Bünzen	Es werden viele Ansitzmöglichkeiten benötigt. Um rege Beteiligung wird gebeten. Anschließend Imbiss
13.08.	8:00	Kreismeisterschaften im jagdlichen Schießen	Schießstand Alt Bennebek	
27.08.	16:30	Hegering Vergleichsschießen	Bargstedt	anschließend Grillen
01.-04.09.	9:00-18:00	72. NORLA	Messegelände Rendsburg	http://www.norla-messe.de/
04.09.	8:00	Hegering Hundetag	Hof Harms, Bünzerfeld	Einladung Seite 36. Anmeldungen bei: Sven Winter 0152 34163158, Anmeldeschluss 19.8.
22.-24.09.		Landesparcoursschießen Flinte	Hasenmoor	
23.09.	8:00	Lernort Natur: Boxbergrallye für 4. Grundschulklassen	Erholungswald Boxberg	Aufbau ab 7:30 Uhr Ansprechpartnerin Petra Harms, Obfrau für Öffentlichkeitsarbeit, 0170-5543522
23.01.-05.02.	2023	Fuchsjagdwochen	Alle Reviere im Hegering	Vollmond 05.02.
05.02.	19:00	Abschlußabend Fuchsjagdwochen	siehe Einladung	Einladung folgt zeitnah. Jagdhorn nicht vergessen

erstellt von
Petra Harms, Obfrau für Öffentlichkeitsarbeit
und Michael Schumann

für Notizen:

Waidmannsheil